



KRISTINESTAD
KRISTIINANKAUPUNKI

INFOMAPP



INNEHÅLL

Kristinestads turistinfo	4
Allmän information	5
Viktiga ställen	5
Hamnen	8
Sevärt	9
Guidningar	9
Sevärdheter	10
Kyrkor	12
Museer	14
Konstutställningar	18
Aktiviteter	19
Fiske	19
Kanut-, båt- och cykeluthyrning	20
KrsXperience	20
Fågeltorn	20
Minigolf	20
Småbutiker	21
Idrott	23
Fritidsområden	24
Restauranger och caféer	25
Inkvartering	28
Cittaslow Kristinestad	31
TILLÄGG och kartor	32
TILLÄGG "Fritidsfiskets fisketillståndssystem"	32
TILLÄGG "Kilens hembygdsgård"	34
TILLÄGG "Konstföreningen Spectra"	35
TILLÄGG "Kummituskävelyt (på finska)"	36
TILLÄGG "Naturupplevelser"	37
TILLÄGG "Positive Gym -konditionsal"	38
TILLÄGG "PULS Sports Club -gym"	39
TILLÄGG "Sporting Kristinas representationslagets spelprogram"	40

TILLÄGG "Sporting Kristinas akademilagets spelprogram"	40
TILLÄGG "Varggrotteutställningen och Varggrottan"	41
KARTA "Björnkärrslingan"	42
KARTA "Bötombergens vandringsleder"	43
KARTA "Den sibiriska sipprankan på Bötomborgen"	44
KARTA "Fågeltornet i Sideby"	45
KARTA "Galleri Gottorp"	46
KARTA "Idrottsanläggningar"	47
KARTA "Kanonviken och Björkskäret"	48
KARTA "Perus fors och Storholmen"	49
KARTA "Simstränder i Kristinestad"	50
KARTA "Skaftung naturstig"	51
KARTA "Tegelbruksbacken-Norrjärdens naturstig"	52
KARTA "Wilhelm von Schwerins monument i Ömossa"	53

KRISTINESTADS TURISTINFO

Vår trestjärniga turistbyrå betjänar dig året runt!

Kristinestads turistinfo ligger centralt beläget vid övre torget. Hit kan du komma för att få råd och information om vad som händer i staden och vilka sevärdheter det finns. Vi hjälper dig även att hitta övernattningsplatser och ger tips på restauranger samt mycket annat. Vår kunniga personal informerar om staden.

Hos oss hittar du kartor, broschyrer och informativa guideböcker. Du kan också koppla upp dig på vår trådlösa internet-förbindelse. Vi hyr även cyklar med tillbehör.

Du kan även boka guidningar för både barn och vuxna. Fru Starck guidar i den trevliga trähusmiljön och Katten Oscar lär barnen på ett lekfullt sätt om Kristinestads historia. Dessa guidningar bör bokas en vecka på förhand, men man kan även göra guidade promenader på egen hand med hjälp av handböckerna "Inblickar i Kristinestads historia" och "Staden runt med skeppsmusen Lassi".

Välkommen in!

Adress: Östra Långgatan 49
64100 Kristinestad

Tfn: 040 740 2311

E-post: visit@krs.fi

Internet-sidor: visitkristinestad.fi

Öppet: januari–juni och augusti–december på vardagar kl. 10–16
i juli på vardagar kl. 10–17



ALLMÄN INFORMATION

Allmänt nödnummer: 112

Landsnummer: +358

Riktnummer: 06

I Kristinestad är det gratis att **parkera**. Inne i centrum kan du lämna bilen på de flesta ställen där trafikmärken anger att det är tillåtet att parkera. På en del ställen, till exempel kan du dock behöva en parkeringsbricka (finns att köpa på t.ex. servicestationer).

Toaletter finns tillgängliga för allmänheten vid vänstra gaveln av Restaurang Jungman på nedre torget, Sjögatan 8. Dessutom erbjuder caféer och restauranger toaletter åt sina gäster.

Inne i Kristinestads centrum finns en gul Otto-**bankomat** vid kanten av torget, i korsningen till Strandgatan, vid Lokalförsäkringshuset och på K-Supermarket Selleri. Även på servicestationen ABC Kristinestad som ligger invid riksväg 8 i Lappfjärd/Lålby finns det en bankomat.

Viktiga ställen

POLISSTATION

Adress: Parmansgatan 11 B
64100 Kristinestad

Tfn: 02 9544 0511

Öppet: må-ti kl. 9–11 och 12–15
to-fr kl. 9–11 och 12–15
stängt på onsdagar

SJUKVÅRD

Bottenhavets sjukhus

Adress: Lappfjärdsvägen 8
64100 Kristinestad

Tfn: 06 221 8208

Hälsovårdscentral

Adress: Lappfjärdsvägen 10
64100 Kristinestad

Tfn: 06 221 8630 (läkarjour)

BRANDSTATION

Adress: Närpesvägen 8
64100 Kristinestad

Tfn: 06 221 1560, vid nöd 112

TANDLÄKARE

Kristinestads vårds- och omsorgscentral

Adress: Lappfjärdsvägen 10
64100 Kristinestad

Tfn: 06 221 8430

Öppet: må-to kl. 7.00–15.00
fr kl. 7.00–13.15

APOTEK

Apoteket i Kristinestad

Adress: Salutorget 3
64100 Kristinestad

Tfn: 06 221 1007

Öppet: må–fr kl. 9.00–17.30
lö kl. 9.00–14.00

Apoteket i Lappfjärd

Adress: Lappfjärdsvägen 729
64300 Lappfjärd

Tfn: 06 222 1110

Öppet: må–fr kl. 9–17

BUSSHÅLLPLATS

K-Supermarket Selleri

Adress: Sjögatan 4
64100 Kristinestad

Tfn: 040 525 1107

Mer information om tidtabeller finns på Matkahuoltos internet-sidor matkahuolto.fi eller från servicenummer 0200 4000 (1,98 €/min + lna).

NÄRMASTE JÄRNVÄGSSTATIONER

Björneborg (98 km), Seinäjoki (110 km) och Vasa (101 km).

Mer information finns på VR:s internet-sidor vr.fi eller från servicenummer 0600 41 900 (1,99 € / mottaget samtal + lna).

POSTEN

K-Supermarket Selleri

Adress: Sjögatan 4
64100 Kristinestad

Tfn: 020 770 5300

Öppet: må–lö kl. 7–21
sö kl. 11–18

TAXI

Kristinestads taxistation

06 221 1444

Pirjo & Pauli 040 507 4049

Sideby Taxi 06 222 5530

Taxichaufför Palmberg Per 040 066 4390

Taxi Guldén Öb 040 036 5430

Taxi Lassfolk Patrik 040 556 5725

Taxi Peter Häggkvist 040 066 4099

Taxi Ulfves Alpo 040 036 6730

MATKAHUOLTOS OMBUDSMAN

Auto-Bonus Oy

Adress: Kristinagatan 28
64100 Kristinestad

Tfn: 06 221 1732

Öppet: må–fr kl. 9–17
lö kl. 7–13

NÄRMASTE FLYGFÄLT

Vasa flygfält (94 km)

Adress: Flygfältsvägen 159
65380 Vasa

Tfn: 020 708 6130

Björneborgs flygfält (101 km)

Adress: Lentoasemantie 1
28500 Pori

Tfn: 020 708 6001

Mer information om tidtabeller finns på Finavias internet-sidor finavia.fi.

KRISTINESTADS BIBLIOTEK

Kristinestads stadsbibliotek

Adress: Salutorget 1
64100 Kristinestad

Tfn: 040 352 5599

Öppet: må–to kl. 11–18
fr kl. 10–17

Lappfjärds bibliotek

Adress: Lappfjärdsvägen 728 D
64300 Lappfjärd

Tfn: 06 221 6236

Öppet: må kl. 12–17
ti och on kl. 11–15
to kl. 12–19
fr kl. 12–15

Dagsmark utlåningsstation

Adress: Dagsmarkvägen 393 A
64320 Dagsmark

Tfn: 040 673 5970

Öppet: ti kl. 16–19

Sideby utlåningsstation

Adress: Gamlavägen 745
64490 Sideby

Tfn: 040 673 5939

Öppet: fr kl. 17–21

ALKO

K-Supermarket Selleri

Adress: Sjögatan 4
64100 Kristinestad

Tfn: 020 711 2280

Öppet: må–to och lö kl. 9–18
fr kl. 9–21
sö stängt

BANKER

Nordea

Adress: Salutorget 1
64100 Kristinestad

Tfn: 0200 3000 (privatkunder)
0200 2525 (företagskunder)

Öppet: må, on och fr kl. 10.00–16.30
Endast på tidsbeställning

POP-banken

Adress: Rådhusgatan 1
64100 Kristinestad

Tfn: 020 166 6550

Öppet: må och fr kl. 9–15
ti–to kl. 10–15

Närpes Sparbank, Kristinestad

Adress: Salutorget 5
64100 Kristinestad

Tfn: 020 763 9750

Öppet: må kl. 9.30–16.00
to kl. 9.30–17
övriga dagar mot tidsbeställning

Närpes Sparbank, Lappfjärd

Adress: Lappfjärdsvägen 729
64300 Lappfjärd

Tfn: 020 763 9750

Öppet: må och fr kl. 9.30–16.00
övriga dagar mot tidsbeställning

Korsnäs Andelsbank, Sideby kontor

Adress: Sidebyvägen 704
64490 Sideby

Tfn: 010 255 5501

Öppet: må–on och fr kl. 9.30–16.00
to kl. 9.30–17.00

Hamnen

Stadens gästbrygga

Gästplats för övernattnig kostar 5 €/dygn, där ingår användning av el. Kortare besök är kostnadsfria. Bryggavgiften betalas till staden Kristinestads konto. Skicka e-post med dina kontaktuppgifter samt tidpunkt till adressen bat@krs.fi så skickar vi en faktura. Du kan också betala avgiften kontant till Turistinfon på övre torget (öppet må–fr kl. 10–16, i juli kl. 10–17, tfn: 040 740 2311, adr. Östra Långgatan 49).

Allmän WC finns 50 m norr om bryggan utanför restaurang Jungman.

Tack för samarbete!

Koordinater: 62° 16,4' N, 21° 22,8' E

Kostnad: 5 €/dygn vid övernattnig

Djup: 2,7 m

Gästhamn

Gästhamn med 30 båtplatser ligger framför Hotel Kristina i Kristinestad.

Koordinater: 62° 16,3' N, 21° 23' E

Service: dricksvatten, avfallshantering, sauna, septitömning, dusch, el och WC

Kostnad: 18 €/dygn

Djup: 3 m

Guidningar

Kristinestads guideklubb erbjuder åtta auktoriserade guider som lotsar besökarna genom staden på antingen svenska, finska, engelska, etniska, spanska eller franska.

Guideklubben ordnar både klassiska rundturer i staden samt olika temaguidningar för både barn och vuxna. En rundtur kan göras både till fots eller/och med buss. Priser från 100 € (0,5–1,5 h) uppåt + 24 % moms.

Oftast är det företag, föreningar, skolklasser eller andra grupper som anlitar guideklubben, men gruppernas storlek brukar variera. Även privatpersoner kan boka en guidning åt exempelvis sina gäster, eller varför inte själv komma och lyssna på intressanta berättelser om stadens historia och nutid.

Temaguidningar: bland andra guidning med jultema, I katternas gränder (för barn) och Gammaldags guidning med fru Starck.

Bokningar och information

Du kan göra en preliminär bokning via vårt onlineformulär (visitkristinestad.fi/upplev/guideservice/boka), eller ta kontakt med turistbyrån, visit@krs.fi eller per telefon 040 740 2311. Guidningar bör gärna bokas minst en vecka på förhand.

Guider

- Gertrud Axén (svenska, finska)
- Susanne Bodman (svenska, finska)
- Jaakko Honkaniemi (finska)
- Helena Kari (finska, svenska, engelska)
- Heli Nevala (finska)
- Eevi Nisula (finska, svenska, engelska)
- Maj-Lis Storsjö-Korpihalkola (svenska, finska, engelska, spanska, franska)
- Anita Viik-Ingvesgård (svenska, finska, engelska, estniska)

Sevärdheter

Kattpiskargränden

Kattpiskargränden är en av Finlands smalaste gator, ställvis mindre än 3 meter bred. Man vet inte riktigt säkert hur denna gata fått sitt namn, men det förmodas att staden förr i tiden hade en person anställd som tog livet av sjuka förvildade katter. En annan historia berättar om båtbyggare från Skaftung som festade och före oväsen om nätterna. Kristinestadsborna brukade kalla dem för kattungar och på det sättet fick gränden sitt namn.

Stenbron

Den långa bron som leder in till staden är troligtvis den längsta stenbron i Norden. Bron togs i bruk år 1845 och är över 300 meter lång.

Kulturhuset Dux

I den gamla tegelbyggnaden på Strandgatan gömmer sig ett allaktivitetscentral. I byggnaden har tidigare fungerat bl.a. biograf, kopparpannefabrik och läderindustri. Huset renoverades för några år sedan och fungerar nu som biograf, konserthus, konferensutrymme och kan även bokas för privata tillställningar.

Kvarnberget

Redan när man kommer in till staden ser man kvarnbergets ståtliga väderkvarn som en del av stadens silhuett. Förr i tiden fanns här nio kvarnar, numera finns endast en av dem kvar. Dessa väderkvarnar användes till att mala mjöl av de sädeslag som odlades på åkrarna i nejden.

Bötomborgen

Ca. 15 km nordost från Kristinestads centrum ligger det unika Bötomborgsområdet, där fem bergstoppar reser sig tydligt över det annars så platta Österotten.

Från Bötomborgens skidsportscentrum kan du på sommaren gå på vandringsfärd utmed utmärkta vandringsleder. Då kan du se de stora stenåkrarna som formats under istiden, raviner, stenväggar, dungar och den rika floran med den sällsynta sipprankan.

På vintern är Bötomborgen en önskeplats för skid- och slalomåkare.

Du kan bekanta dig med Bötomborgens kartor vid tillägg "[Bötomborgens vandringsleder](#)" och "[Den sibiriska sipprankan på Bötomborgen](#)".

Pärus-Fors

Det vackra kraftverksområdet Pärus Fors ligger invid Lappfjärds å i Perus by, 12 km öster om Kristinestad. Från Pärus Fors -området leder en gångbro över till Storholmen – en tre hektar stor vacker ö.

I tillägget "[Perus Fors och Storholmen](#)" finns det mer information om området.

Rådhuset

Den ståtliga vita och svarta byggnaden med sitt klocktorn är stadens rådhus. Det nuvarande rådhuset, det fjärde i ordningen, planerades av arkitekten E. B. Lohrmann och stod klart år 1856. Rådhuset är synligt på långt håll där det reser sig över staden. Numera fungerar rådhuset som stadskansli.

Svenska gymnasiet

Ett annat exempel på högklassig arkitektur är svenska gymnasiet. Byggnaden ritades av arkitekt Lars Sonck och blev färdig 1925.

Rutplanen

Kristinestad grundades 1649 av Per Brahe som genom detta ville stärka handeln kring Bottenviken. Enligt museiverket är Kristinestads centrum "den bäst bevarade stormaktsida staden med rutplan, där såväl stadsplanen som största delen av byggnadsbeståndet har sina rötter i den agrara handelsstaden". Staden har aldrig brunnit och byggnaderna härstammar från olika tidsperioder, de äldsta är från 1700-talet men större delen är byggda på 1800-talet.

Varggrottan

Vid Vargberget har man hittat en grotta, som till sin yta är den största i Finland. Det som gör "Varggrottan" häpnadsväckande är att man där hittat föremål gjorda av neandertalare för 120 000 år sedan! Varggrottan är den överlägset äldsta kända boplatsen i Norden. Du kan också kika in i Varggrottan – men bara genom ett galler.

Varggrottan är ett avgiftsfritt besöksmål året om.

Internet-sidor: susiluola.fi

Tullstugor

Förr i tiden, medan Finland ännu var en del av Sverige, uppbars en avgift av alla som kom till staden för att sälja något. Tullstugorna, byggda 1680 och 1720, finns ännu kvar som ett minne från denna tid.

Kyrkor

Ulrika Eleonora kyrka

Kristinestads första träkyrka byggdes under åren 1654–58 på det ställe där nuvarande Ulrika Eleonora kyrka står, men den brann ner 16.6.1697. I dess ställe byggdes Ulrika Eleonora kyrka som blev färdig år 1700. Kyrkan har restaurerats och togs på nytt i bruk år 1965.

Träkyrkan är en typisk kustkyrka med votivskepp hängande i taket. Skeppsbyggnadskonsten syns också på annat sätt i kyrkan, t.ex. i innertakets konstruktion. På kyrkans gårdsplan finns en gammal gravgård, där staden framstående släkter är begravna. Här finns också Kristinestads hjältegravar.

Adress: Skoltorget
64100 Kristinestad

Tfn: 040 757 5344

Öppet: 18.5–31.8, må–fr kl. 9–16
sö under gudstjänsten
Öppning av kyrkan andra tider 50 €

Kristinestads kyrka

Kristinestads nya kyrka från år 1897 är byggd i rött tegel enligt Jac Ahrenbergs ritningar. Tornet är 47 meter högt och i kyrkan ryms ca. tusen församlingsbor. Inom stamstadens område finns två lutherska församlingar, en finsk- och en svenskspråkig. Båda församlingarna har en kyrkoherde och dessutom har den finskspråkiga en kaplan.

Adress: Västra Långgatan 20
64100 Kristinestad

Tfn: 040 757 5344

Öppet: 18.5–31.8, må–fr kl. 9–16
Öppning av kyrkan andra tider 50 €.

Lappfjärds kyrka

Lappfjärds kyrka invigdes år 1852. Kyrkan är ritad av Ernst B. Lohrman. Den anses vara den näst största landsortskyrkan i Finland. I denna korskyrka ryms över 3000 personer. Bänkarnas sammanlagda längd är 1,6 km. Invid kyrkan finns ett församlingshem, som inretts i ett gammalt sädesmagasin.

Adress: Södra Lappfjärdsvägen 116
64300 Lappfjärd

Puh. 040 526 8940

Öppet: Öppnas på beställning i förhand utan avgift.

Sideby kyrka

Sideby kyrka byggdes år 1972 enligt ritningar av Erik Kråkström och uppfördes på samma plats som den tre år tidigare nerbrunna gamla kyrkan. Kyrkan har 200 sittplatser. Den höga kyrkstapeln i empirestil från år 1831 fick endast små skador i branden och den står ännu ståtlig på sin plats och syns långt ut över havet.

Adress: Sidebyvägen 660
64490 Sideby

Tfn: 040 526 8970

Öppet: 1.6–31.8, vid gudstjänster och öppnas på beställning i förhand utan avgift.

Övriga

I Kristinestad finns från år 1900 metodistkyrkan, Betlehemskyrkan, och i Skaftung metodistkapellet som invigdes år 1917. Det finns också Jehovas vittnens rikets sal som färdigställdes i slutet av 1900-talet samt Salemförsamlingens bönehus.

Museer

Carlsro

Carlsro, som finns vid Storträskets strand 5 km norr om stadskärnan, fungerar som Kristinestads stadsmuseum. I den tidigare lyxvillan som är byggd i trevåningar finns ca. 11 000 föremål som på ett representativt sätt berättar om områdets olika skeden. Museet är också storslaget i det hänseendet att föremålen samlats ihop av en enda man – Åke Weckström (1909–89).

Adress: Carlsrovägen 181
64100 Kristinestad

Tfn: 044 915 1191 (Lars Nisula), 040 083 0692 (Erkki Kallio)

E-post: lars.nisula@gmail.com

Internet-sidor: kristinestad.fi

Öppet: 1.6–31.8, ti–sö kl. 12–16
Andra tider enligt överenskommelse.

Inträdesavgift: vuxna 5 €
studerande och barn 1 €
guidning + inträde 40 €

Galleri Gottorp

På Galleri Gottorp finns förutom konstutställningar två historiska utställningar: I 1600-talsstugan kan man bekanta sig med livet i Kristinestad på 1600-talet. I tittskåp med dockor och berättelser kan man ta del av hur stadsbornas vardag såg ut under stadens första århundrade.

I Häxhuset får man ta del av den tragiska förföljelsen av oskyldiga kvinnor som dömdes till döden för trolldom och besök på Blåkulla, dit de enligt vittnesmål fört med sig barn och erbjudit djävulen sina tjänster. Häxhysterin spred sig från Europa via Sverige till Finland och fick ett starkt fäste i Österbotten. I Kristinestad var det fyra kvinnor som avrättades och brändes på bål under åren 1669–77.

Adress: Skrattnäsvägen 353
64100 Kristinestad

Tfn: 040 509 4733 (Stina Engvall)

E-post: stina.engvall@gmail.com

Internet-sidor: gottorp.fi

Öppet: i juli kl. 13–18
maj, juni, augusti och september enligt överenskommelse

Inträdesavgift: 2 €/pers.

Se också tillägg "[Galleri Gottorp](#)".

Kilens hembygdsgård

Kilens hembygdsgård, ca. 30 km söderut från centrum, omfattar flera utställningshelheter, bl.a. skol-, telefon- och skeppsbyggnadsutställningarna. Till området har flyttats 20 byggnader från de olika byarna i Kristinestad. På somrarna ordnar Kilen kurser, fester och evenemang. Till Kilens gästhamn kan man också komma med båt.

Adress: Kilvägen 90
64490 Sideby

Tfn: 040 684 5080 (museets kontor), 040 066 8788 (värdshuset och café)

E-post: info@kilen.fi

Internet-sidor: kilen.fi

Facebook: [@KilenKiili](https://www.facebook.com/KilenKiili)

Öppet: Aktuella öppettider finns på Kilens internet-sidor.

Inträdesavgift: vuxna 5 €
barn (6–17 år) 2 €

Guidningar: 1 timme 40 €
1,5 timmar 60 €
2 timmar 80 €

Se också tillägg "[Kilens hembygdsgård](#)".

Korsu-museet på Bötombergen

Tfn: 040 026 9381 (Hans Ingvesgård), 050 325 2343 (Tony Westerlund)

Öppet: enligt överenskommelse

Inträdesavgift: frivillig

Kristinestads sjöfartsmuseum

Sjöfartsmuseet finns på vinden i empirehuset vid Salutorget, i utrymmen som tidigare inhyste Wendelinska rederiets segelmakeri. I museet får man en uppfattning om hur otroliga seglatser man gjorde förr i tiden från Kristinestad ur i vida världen – och hur tragiska de otaliga skeppshaverierna var.

Här finns ännu en fläkt av det som tidigare var seder och mode i stora världen – det som på 1800-talet gjorde Kristinestad till västkustens Paris!

fortsätter på nästa sida

Sjöfartsmuseum

Adress: Salutorget 1
64100 Kristinestad

Tfn: 06 221 2859

E-post: info@mermus.fi

Internet-sidor: mermus.fi

Öppet: 16.6–30.8, ti–sö kl. 12–16

Inträdesavgift: vuxna 4 €
barn och studerande 1 €
guidning 10 €

Andra tider öppnas båda museerna på beställning:

040 359 0450 (Christer Norrvik)
040 825 5734 (Håkan Sten)
040 574 7486 (Christian Buss)
cnorrvik@gmail.com

Sjömagasinet

Adress: Strandgatan 62
64100 Kristinestad

Tfn: 06 221 2859, 040 359 0450

Öppet: må och on–sö kl. 12–16

Inträdesavgift: vuxna 4 €
barn och studerande 1 €
guidning 10 €

Lebellska köpmansgården

Lebellska köpmansgården, som finns vid Strandgatan 100 meter från torget, ger besökaren en bild av livet i en köpmansfamilj i Kristinestad under 1700- och 1800-talen. Byggnaden från 1762 har varit museum sedan 1939. Interiören är otroligt äkta. Husets barocksal från 1700-talet är den enda i sitt slag i Finland, takmålningarna och tapeterna i salen är ursprungliga och den gröna kakelugnen troligtvis den äldsta i Finland!

Adress: Strandgatan 51–53
64100 Kristinestad

Tfn: 040 508 5251 (Carl-Anders Lundberg), 050 560 8108 (Helena Patoranta)

E-post: lebell@krs.fi, canne.lundberg@pp.inet.fi eller helena.patoranta@pp.inet.fi

Internet-sidor: kristinestad.fi

Öppet: 1.6–31.8, må–fr kl. 11–17 och lö–sö kl. 11–14

Inträdesavgift: vuxna 4 € (grupper över 15 personer 3 €/pers.)
studerande 2 €
barn och skolklasser 1 €

Pärus-Fors kraftverksmuseum

Adress: Lappfjärdsvägen 1227
64300 Lappfjärd

Tfn: 06 222 1121, 040 026 1440 (Allan Nyholm), 040 046 3320 (Dennis Björs)

E-post: perus@perus.fi

Internet-sidor: perus.fi

Öppet: enligt överenskommelse

Inträdesavgift: frivillig

Soldattorpet

Historiskt soldattorpområde från 1800-talet.

Adress: Sandviksvägen 180
64460 Uttermossa

Tfn: 040 043 3656, 040 043 3655

Öppet: maj–augusti kl. 12–16 eller enligt överenskommelse

Varggrottan

Vid Vargberget har man hittat en grotta, som till sin yta är den största i Finland. Det som gör "Varggrottan" häpnadsväckande är att man där hittat föremål gjorda av neandertalare för 120 000 år sedan! Varggrottan är den överlägset äldsta kända boplatsen i Norden. Du kan också kika in i Varggrottan – men bara genom ett galler.

Varggrottan är ett avgiftsfritt besöksmål året om.

Internet-sidor: susiluola.fi

Konstutställningar

Art Center Galleri Gottorp

Välkomna att besöka Galleri Gottorp, beläget ca. 4 km norr om Kristinestad. Den idylliska gården omges av ett flertal stockbyggnader fyllda av konstverk, men här finns också utställningar om den lokala historien. t.ex. "Livet på 1600-talet" och "Häxprocesserna i Kristinestad".

Konstverken är gjorda av galleriets ägare Stina Engvall, men varje sommar finns också gästande konstnärers arbeten utställda.

Kaffe och hembakt serveras på den soliga terrassen. Man kan också hälsa på hos schamanen, titta in i Alices stuga eller meditera en stund i Buddha Barn. Det är också möjligt att övernatta uppe bland trädtopparna i vårt härbre.

Adress: Skrattnäsvägen 353
64100 Kristinestad

Tfn: 040 509 4733 (Stina Engvall)

E-post: stina.engvall@gmail.com

Internet-sidor: gottorp.fi

Öppet: i juli kl. 13–18
maj, juni, augusti och september enligt överenskommelse

Inträdesavgift: 2 €/pers.

Se också tillägg "[Galleri Gottorp](#)".

Galleri Spectra

Galleri Spectra vid Skolgatan 10 i Kristinestad är beläget några minuters promenad från torget. Det vackra restaurerade 1800-talshuset ägs av den lokala konstföreningen Spectra. Här hålls utställningar av både lokala konstnärer och utomstående. I de vackra rummen med gamla kakelugnar, trägolv och stockväggar passar alla slags konstverk.

Adress: Skolgatan 10
64100 Kristinestad

Tfn: 040 747 4606 (Tarja Boström)

E-post: tarja.bostrom@gmail.com

Facebook: [Konstföreningen Spectra, Taideyhdistys Spectra](#)

Öppet: Aktuell information om utställningar finns på föreningens Facebook-sidor.

Se också tillägg "[Konstföreningen Spectra](#)".

AKTIVITETER

Fiske

Fisketurer

Fisketurer på Kristinestad-område erbjuder FunFishing (tfn: 044 355 2577) och Veli-Pekka Honko (tfn: 040 524 4272).

Kristinestad

Kristinestads vattenområde, ungefär 4000 hektar.

Fiskekort säljs på banker, Bockholmens camping och vid Kristinestads turistbyrå. Stadsbor 20 €, spinnfiske 10 €/vecka eller 15 €/år.

Mer information via tfn. 040 073 3053 (Paavo Rantala).

Storträsket

Fiske på Storträsket kräver specialtillstånd.

Fiskekort löses i fiskeautomat på platsen; 15 €/dygn, rätten att använda roddbåt ingår i priset. Regnbågsforell planteras regelbundet i träsket.

Mer information via tfn. 040 073 3053 (Paavo Rantala) eller 041 465 1044 (Reijo Lamminpää).

Lappfjärds å

Finlands sydligaste å med egen naturstam av öring.

Fiskekort säljs av SEO Lappfjärd och ABC Kristinestad. Kom ihåg nya förordningar gällande öringsfiske. Metning är förbjudet i fors- och strömområden och fiske är tillåtet bara med vattenområdets ägares tillstånd.

Tjock

Fiskekort säljs på Café Tinka (adr. Mellangärdsvägen 4, tfn: 040 482 8058). Kom ihåg nya förordningar gällande öringsfiske. Metning är förbjudet i fors- och strömområden och fiske är tillåtet bara med vattenområdets ägares tillstånd.

Skftung-Sideby

I Sideby säljs fiskekort på Korsnäs Andelsbank, Sidebys kontor (adr. Sidebyvägen 704). I Skftung säljs fiskekort av K-Extra M&M Ollila (tfn: 06 222 6288).

Härkmeri

Fiskekort säljs på K-Extra M&M Ollila (tfn: 06 222 6288).

Lålbys vattenområde

Fiskekort säljs på Bilverkstad Stefan Dahl (adr. Lålbyvägen 50, tfn: 06 222 1369).

Mer information om fiskemöjligheterna i Kristinestad via 040 073 3053 (Paavo Rantala) eller 041 465 1044 (Reijo Lamminpää). Mer information om fritidsfiskets fisketillståndssystem finns i tillägg ["Fritidsfiskets fisketillståndssystem"](#).

Kanot-, båt- och cykeluthyrning

Båtar kan hyras från Bockholmens Camping (tfn: 050 527 3356), Neste Kristinestad och Kilens hembygdsgård, Sideby (tfn: 040 684 5080). SUP station uthyr SUP-bräddar, vattenskotrar och kajaker (tfn: 050 305 9469).

Cyklar uthyrs på Kristinestads turistbyrå (adr. Östra Långgatan 49, tfn: 040 740 2311). Också Bockholmens Camping och några hotellen bedriver cykelhyrning.

KrsXperience

KrsXperience erbjuder upplevelser för både kropp och själ. Ta gärna kontakt!

Tfn: 040 821 9201 (Sara Bondegård)
044 257 8069 (Kim Hautaviita)
050 305 9469 (Henrik Ådjers)

Facebook: [KrsXperience](#)

Fågeltorn

Fågeltorn finns på Norrfjärden, Blomträsket och Sideby. Mer information om Sidebys fågeltorn finns i tillägg ["Fågeltornet i Sideby"](#).

Minigolf

Det är möjligt att spela minigolf på Bockholmens Camping (adr. Salavägen 32, tfn: 050 527 3356) eller på Tjock skola (nycklar från turistinfo).

Småbutiker

Lopptorgen och småbutiker i Kristinestad

FRANZ & ALEXANDRA

Adress: Handelshus Corner
64100 Kristinestad

Tfn: 040 508 5853

Öppet: må och on–fr kl. 10–17
lö och sö kl. 10–14

LOPPIS ENGELLAN

Adress: Lappfjärdsvägen 926
64300 Lappfjärd

Tfn: 040 168 3569 (Lea Koop)

E-post: engellan569@gmail.com

Facebook: [@engellan569](https://www.facebook.com/engellan569)

Öppet: må–fr kl. 11–18
lö kl. 10–15

NILLAS HÄLSOKOST

Adress: Salutorget 5
64100 Kristinestad

Tfn: 044 504 4552

Öppet: ti–to kl. 10–17
fr kl. 10–16
lö kl. 10–13

SARIN PUTIIKKI

Adress: Lappfjärdsvägen 728
64300 Lappfjärd

Tfn: 040 094 5390

E-post: snorrgard@gmail.com

Facebook: [@uuttajavanhaa](https://www.facebook.com/uuttajavanhaa)

Öppet: må och on–fr kl. 10–17
lö kl. 10–13

SUSANNES SHOP

Adress: Nybrovägen 3
64300 Lappfjärd

Tfn: 040 538 0409

E-post: shop@susannesshop.fi

Internet-sidor: susannesshop.fi

Facebook: [@Susannesshop](https://www.facebook.com/Susannesshop)

Öppet: må–fr kl. 17–21
lö kl. 14–21

VINTAGE & STUFF

Adress: Skolgatan 2
64100 Kristinestad

Tfn: 040 365 2270

Facebook: [@vintage.krs](https://www.facebook.com/@vintage.krs)

Öppet: ti–fr kl. 14–20
lö och sö kl. 10–16

Privata lopptorgen under sommartid

- Yvonne Lassfolk, tfn: 040 502 0145, adr. Strandgatan 46, Kristinestad
- Ninas Sommarloppis, tfn: 050 572 9129 (Nina Sundberg), adr. Strandgatan 9, Kristinestad
- Teijo Laakso och Liisukka Oksa, tfn. 040 738 5988 (Teijo) eller 050 375 6403 (Liisukka), adr. Västra Långgatan 10, Kristinestad, öppet på beställning

fortsätter på nästa sida

- Alesundstrandens strandmagasinet, M. Söderlund
- Pikku Lilla konst och loppis, tfn: 040 706 2628 (I-L Johansson), adr. Alesundvägen 26, Kristinestad, öppet alltid när ägaren är hemma
- Göta Sundäng-Rosenlund, adr. Härkmerivägen 483, Härkmeri
- Marguerite Dahlgren, tfn: 040 749 3375, adr. Henriksdalsvägen 338, Henriksdal
- Spectra Loppis, adr. Skolgatan 10, Kristinestad, öppet ti kl. 10–14
- Jarl Nordman, tfn: 040 526 3634, adr. Hannusvägen 28, Härkmeri
- SPR-loppis, os. Hästhagsvägen 4, Kristinestad, öppet ti–on kl. 11–16 och to–fr kl. 12–16

Idrott

Frisbeegolf

18-håls bana ligger vid gamla sportplan längs Tjockvägen.

Kartorna kan printas ut på frisbeegolfradat.fi.

Konditionssalar

Lokala konditionssalar är Positive Gym (adr. Repslagaregatan 16) och Puls-konditionssal. Mer information om salar finns i tillägg "[Positive Gym -konditionssal](#)" och "[PULS Sports Club -gym](#)".

Sporting Kristina

Grundat i 1994, lokal fotbollsklubb spelar sina hemmatcher både i Lappfjärd och i Kristinestad. Du kan bekanta dig med spelprogrammet på [Sporting Kristinas hemsidor](#) eller i tillägg "[Sporting Kristinas spelprogram](#)".

Idrottsplaner och -hallar

Kristinahallen

Kristinahallen uppfyller de Internationella måtten 23 m x 36,4 m vilket gör det möjligt att spela turneringar på nationell nivå inom olika sporter. Hallen kan delas i tre sektioner. Basutrustning finns för t.ex. tennis, volleyboll, basketboll, innebandy och handboll. Innefotboll och friidrottsträningar samt redskapsgymnastik och träning för rytmisk gymnastik går att träna i hallen.

Hallen har fem omklädningsrum och en bastu. Hallen rymmer 800 personer och den kan med att fördela användas till konserter, mässor och andra större evenemang.

Enligt överenskommelse med Kantakaupungin koulu kan man boka in kök och klassrum för olika ändamål i anslutning till Kristinahallen.

Adress: Repslagaregatan 16 A
64100 Kristinestad

Tfn: 040 524 4418 (Anders Wahlberg)

Kristinaplan

Kristinaplan längs Repslagaregatan är en friidrottsplan, som används t.ex. Sporting Kristinas hemmatcher.

Lappfjärds plan

På Lappfjärds plan spelar Sporting Kristina sina hemmatcher i Lappfjärd.

Simhall

Adress: Repslagaregatan 16
64100 Kristinestad

Tfn: 06 221 6280, 040 675 5068 (kassa/övervakare), 040 524 4418 (Anders Wahlberg)

E-post: uimahalli@krs.fi

Öppet: må–fr kl. 15.30–20.30
lö kl. 12.00–16.00
morgonsimning ti och to kl. 6.30–9.00
vuxen kväll ons kl. 18.00–20.30

Stängt 18.6–10.8

Priser:	1X	10X	25X	ÅRSKORT
VUXNA	6,00 €	45 €	95 €	230 €
BARN (7–17 ÅR)	3,50 €	25 €	55 €	100 €
ÖVRIGA*	4,00 €	30 €	65 €	160 €

*studerande, värnpliktiga, arbetslösa och pensionärer (bör kunna uppvisa betyg)

Se också tillägg "[Idrottsanläggningar](#)".

Fritidsområden

Simstränder

- Sandbanken, Skatavägen 24
- Havsbadet. Åndalsnesgatan
- Antila, Antilavägen 32
- Bötomborgen, Sportvägen 104
- Långgrundsviken, Håkuvägen 104
- Skoängen, Skaftungvägen 529
- Lilla Sandjärv, Sandjärvsvägen 263
- Kilen, Kilvägen 90
- Vedholmen, Vedholmsvägen 85

Grillplatser

- Kanonviken
- Bockholmens Camping
- Storträskets fiskestrand
- Tegelbruksbacken-Norrfjärden naturstig
- Storholmen i Perus
- Bötomborgen-området i Lappfjärd
- Byviken i Härkmeri
- Henriksdahl-Skaftung naturstig
- Kilens hembygdsgård område
- Fågeltornet i Sideby

En karta finns i tillägg "[Simstränder i Kristinestad](#)".

Vandringsleder och naturstigar

- Bötomborgen
- Skaftung naturstig
- Tegelbruksbacken-Norrfjärden
- Storholmen i Lappfjärd
- Kanonviken och Björkskäret
- Björnkärrslingan

RESTAURANGER OCH CAFÉER

ABC KRISTINESTAD

Adress: Gamla Vasavägen 11
64100 Kristinestad

Tfn: 010 764 9420

E-post: abc.kristiinankaupunki@sok.fi

Internet-sidor: abcasemat.fi

CAFÉ KAAKKU

Adress: Handelshus Corner
Östra Långgatan 53
64100 Kristinestad

Tfn: 041 803 7332

E-post: info@kaakku.fi

Internet-sidor: kaakku.fi

CRAZY CAT

Adress: Salutorget 1
64100 Kristinestad

Tfn: 06 221 3100

Internet-sidor: crazycat.fi

ISMON CAFÉ PUB RESTAURANG

Adress: Sjögatan 39 A2
64100 Kristinestad

Tfn: 040 966 2225

E-post: ismontupa@gmail.com

Facebook: [@ismontupa](https://www.facebook.com/ismontupa)

BLOMTRÄSK CAFÉ

Adress: Björneborgsvägen 651
64300 Lappfjärd

Tfn: 040 823 6765

Facebook: [Blomträsk Kahvila](https://www.facebook.com/BlomträskKahvila)

CAFÉ TINKA

Adress: Mellangärdsvägen 4
64140 Tjock

Tfn: 040 482 8058

Facebook: [Cafè Tinka](https://www.facebook.com/CafèTinka)

HOTEL KRISTINA

Adress: Östra torget 1
64100 Kristinestad

Tfn: 06 221 2555

E-post: info@hotelkristina.fi

Internet-sidor: hotelkristina.fi

Facebook: [@HotelKristina](https://www.facebook.com/@HotelKristina)

CAFÉ & RESTAURANG VONNELA

Adress: Ulfvesvägen 38
64300 Lappfjärd

Tfn: 045 129 9080

E-post: zalicooy@gmail.com

Facebook: [@VONNELA1](https://www.facebook.com/@VONNELA1)

CAFÉ LEBELL

Adress: Strandgatan 53
64100 Kristinestad

Tfn: 050 560 8108

E-post: lebell@krs.fi

Facebook: [@Lebellskakopmansgarden](https://www.facebook.com/Lebellskakopmansgarden)

KILENS HEMBYGDSGÅRD

Adress: Kilvägen 90
64490 Sideby

Tfn: 040 066 8788

E-post: info@kilen.fi

Internet-sidor: kilen.fi

Facebook: [@KilenKiili](https://www.facebook.com/@KilenKiili)

KRISTINE CAFÉ & CAKES

Adress: Sjögatan 39 A2
64100 Kristinestad

Tfn: 040 084 5070

E-post: cafekristine39@gmail.com

Facebook: [Kristine Cafe & Cakes](https://www.facebook.com/KristineCafe&Cakes)

ÖMOSSA BAREN

Adress: Björneborgsvägen 2300
64440 Ömossa

Tfn: 06 222 9575

Facebook: [Metsälän baari](https://www.facebook.com/Metsälänbaari)

ÜTSIKTSRESTAURANG LOKALGROTTAN

Adress: Bötomvägen 607
64300 Lappfjärd

Tfn: 040 066 8788

Internet-sidor: botombergen.fi

Facebook: [@lahiluola](https://www.facebook.com/@lahiluola)

SOMMARRESTAURANG PAVIS

Adress: Högholmsvägen 16
64100 Kristinestad

Tfn: 06 221 1215

Facebook: [@KesaravintolaPavis](https://www.facebook.com/@KesaravintolaPavis)

KRISTIINAN PIZZERIA

Adress: Sjögatan 35
64100 Kristinestad

Tfn: 06 221 3070

Facebook: [Kristiinan Pizzeria](https://www.facebook.com/KristiinanPizzeria)

KUMMELGRUND

Adress: Skärivägen 364
64480 Skaftung

Tfn: 010 320 2640

E-post: myynti@kummelgrund.fi

Internet-sidor: kummelgrund.fi

NESTE KRISTINESTAD

Adress: Lappfjärdsvägen 2
64100 Kristinestad

Tfn: 06 221 1166

Facebook: [@NesteKrs1](https://www.facebook.com/@NesteKrs1)

PIKKUSISKON GRILLI

Adress: Tjockvägen 1
64100 Kristinestad

Tfn: 050 475 7170

Facebook: [@PikkusiskonGrilli](https://www.facebook.com/@PikkusiskonGrilli)

PIZZERIA HAVANNA

Adress: Lappfjärdsvägen 714
64300 Lappfjärd

Tfn: 040 937 8899

Facebook: [@HavannaPizzeriaKebab](#)

RESTAURANG JUNGMAN

Adress: Sjögatan 8
64100 Kristinestad

Tfn: 040 023 4389

Internet-sidor: [jungman.fi](#)

RESTAURANG GASTRO

Adress: Handelshus Corner
Östra Långgatan 53 A3
64100 Kristinestad

Tfn: 040 551 2903

Internet-sidor: [krsgastro.fi](#)

SOLDATTORPET

Adress: Sandviksvägen 180
64460 Uttermossa

Tfn: 040 043 3656, 040 043 3655

INKVARTERING

HOTEL ALMA

Adress: Parmansgatan 2
64100 Kristinestad

Tfn: 040 418 5185

E-post: hotel@hotelleila.fi

Internet-sidor: hotelleila.fi/hotelalma

HOTEL KRISTINA

Adress: Östra torget 1
64100 Kristinestad

Tfn: 06 221 2555

E-post: info@hotelkristina.fi

Internet-sidor: hotelkristina.fi

Facebook: [@HotelKristina](https://www.facebook.com/HotelKristina)

BOCKHOLMENS CAMPING

Adress: Salavägen 32
64100 Kristinestad

Tfn: 050 527 3356

Facebook: [Pukinsaari Camping](https://www.facebook.com/PukinsaariCamping)

APARTMENT HELENA

Adress: Strandgatan
64100 Kristinestad

Tfn: 040 726 0455

Internet-sidor: visitkristinestad.fi

HOTELL KREPELIN

Adress: Östra Långgatan 47
64100 Kristinestad

Tfn: 040 098 7978

E-post: varaukset@krepelin.fi

Internet-sidor: krepelin.fi

Booking: [Hotelli Krepelin](https://www.hotelli-krepelin.fi)

Facebook: [@hotellikrepelin](https://www.facebook.com/hotellikrepelin)

HOTEL LEILA

Adress: Västra Långgatan 39
64100 Kristinestad

Tfn: 040 418 5185

E-post: hotel@hotelleila.fi

Internet-sidor: hotelleila.fi

APARTMENT BITTE

Adress: 64300 Lappfjärd

Tfn: 040 056 3608

Airbnb: [Apartment Bitte](https://www.airbnb.com/rooms/123456789)

APARTMENT SIMBERG

Adress: Strandgatan 38 B1
64100 Kristinestad

Tfn: 040 936 1710

E-post: varaus@apartmentsimberg.com

Internet-sidor: apartmentsimberg.com

Facebook: [@apartmentsimberg](https://www.facebook.com/apartmentsimberg)

GOTTORP ART RESIDENCE

Adress: Skrattnäsvägen 353
64100 Kristinestad

Tfn: 040 509 4733

E-post: stina.engvall@gmail.com

Internet-sidor: gottorp.fi

Facebook: [@gallerigottorp](https://www.facebook.com/gallerigottorp)

KILENS HEMBYGDSGÅRD

Adress: Kilvägen 90
64490 Sideby

Tfn: 040 066 8788

E-post: info@kilen.fi

Internet-sidor: kilen.fi

Facebook: [@KilenKiili](https://www.facebook.com/KilenKiili)

BÖTOMBERGENS LÄGERGÅRDEN

Adress: Bötombergen

Tfn: 06 222 2141

Internet-sidor: botombergen.fi

STRANDKULLA STUGOR

Adress: Skrattnäsvägen 700
64250 Pjelas

Tfn: 050 546 3775

E-post: strandkulla@gmail.com

Internet-sidor: strandkulla.com

VILLA BJÖRNIDE

Adress: Brandmyrsvägen 147
64140 Tjock

Tfn: 040 016 2297

Internet-sidor: bergo.nu/bjornide.htm

ISOKORPIVÄGEN 113

Adress: Isokorpivägen 113
64320 Dagsmark

Tfn: 040 073 2446

E-post: markku70@hotmail.com

Booking: [Isokorventie 113](#)

KUMMELGRUND

Adress: Skärivägen 364
64480 Skaftung

Tfn: 010 320 2640

E-post: myynti@kummelgrund.fi

Internet-sidor: kummelgrund.fi

Facebook: [Kummelgrund](#)

SOLDATTORPET

Adress: Sandviksvägen 180
64460 Uttermossa

Tfn: 040 043 3656, 040 043 3655

WANHA TUPA

Adress: Lillssundsvägen 39
64300 Lappfjärd

Tfn: 040 566 6489

E-post: marjo@wanhatupa.fi

Internet-sidor: wanhatupa.fi

Facebook: [Maatilamatkailu Wanha Tupa](#)

VILLA NECKEN

Adress: Kaptensgatan 16
64100 Kristinestad

Tfn: 040 043 0953

E-post: villanacken@gmail.com

Internet-sidor: villanecken.webnode.fi

Facebook: [Villa Näcken](#)

WILLA STRAND

Adress: Strandgatan 75
64100 Kristinestad

Tfn: 040 066 8788

Booking: [Willa Strand](#)

VINKEL BAGARSTUGA

Adress: Hållfastgatan 8
64100 Kristiinankaupunki

Tfn: 040 096 3547

Internet-sidor: vinkel.fi

Facebook: [@vinkelguesthouse](#)

WILLA ROSETTI GUESTHOUSE

Adress: Tjärhovsvägen 10
64100 Kristinestad

Tfn: 040 044 5562

E-post: willarosetti@gmail.com

Facebook: [@willarosetti](#)

VILLA VANA

Tfn: 040 735 4322

E-post: nina.vana@netikka.fi

Airbnb: [Villa Vana](#)

CITTASLOW KRISTINESTAD

Cittaslow är ett internationellt småstadsnätverk som betonar livskvalitet.

Kristinestad blev i april 2011 godkänd som medlem i det internationella Cittaslow-nätverket för småstäder. Cittaslow är en organisation som har sina rötter i Italien som sedan spridit sig och finns idag världen över. Grundtankarna är hämtade från rörelsen Slow Food.

Cittaslow grundades i oktober 1999 av Slow Food -rörelsens grundare, Carlo Petrini, samt borgmästarna i de fyra norditalienska städerna Brà, Greve in Chianti, Orivieto och Positano. Anledningen var det ökande hotet mot småkommuners överlevnad, när folk flyttade därifrån till förmån för de växande storstäderna. För att råda bot på detta problem med avfolkning kom borgmästarna i de fyra städerna på idén att utveckla Slow Food -konceptet till att gälla hela kommuner (i detta fall småstäder), och då föddes Cittaslow.

Småstadens styrkor

Idén med Cittaslow är att lyfta småstadens kvaliteter och visa på dess egna styrkor och lyfta fram det unika. Med respekt för traditioner och historiska värden och genom att förespråka det goda livet vill en Cittaslow-stad locka folk till att stanna kvar. För Kristinestad betyder Cittaslow att även locka nya invånare till staden med hjälp av en effektiv marknadsföring. Målet är alltså att höja invånarantalet, arbeta för hållbar utveckling, bli ännu mera besöksvänlig och arbeta till förmån för det lokala och skapa mer arbetsplatser.

Cittaslow är en fristående organisation med kommuner som medlemmar och det ingår att i matproduktionen jobba efter de principer som Slow Food innebär.

Kännetecknande för en Cittaslow-stad är att invånarna känner starkt för sin kommun – har stark identitet och bra vi-anda.

Målsättningar

Cittaslow-medlemskapet förutsätter att man arbetar efter 52 kriterier eller målsättningar. För Kristinestads del ligger dessa kriterier i linje med målsättningarna i stadens nya strategi "Så formar vi framtiden i Kristinestad" som godkändes av stadsfullmäktige 4.10.2010. Därför blev det en naturlig följd att stadsstyrelsen beslöt skicka in en ansökan om medlemskap i Cittaslow i slutet av år 2010. Stadens nya strategi kom till efter en optimal delaktighet från invånarna och olika målgrupper. Under Strategiprocessen kom idén om Cittaslow fram från flera olika håll. Detta är viktigt. Cittaslow-kriterierna och stadens nya strategi ligger mycket nära varandra.

Cittaslow utgör en del av platsen Kristinestads varumärkesbyggnad. Samtidigt som vi skrev det nya strategidokumentet togs beslut om att bygga en helt ny grafisk profil för Kristinestad. Det betyder att all marknadsföring av Kristinestad kommer att följa en grafisk manual och därmed har vi också en ny logotyp för Kristinestad.

TILLÄGG OCH KARTOR

TILLÄGG ”Fritidsfiskets fisketillståndssystem”

FISKESÄTT	18–64-ÅRINGAR	UNDER 18 ÅR, 65 ÅR FYLLDA
METE, PILKFISKE OCH FISKE MED STRÖMMINGSHÄCKLA	Avgiftsfri allmän fiskerätt	Avgiftsfri allmän fiskerätt
VIEHEKALASTUS YHDELLÄ VAVALLA	Statens fiskevårdsavgift	Ej statens fiskevårdsavgift
FISKE MED STÅENDE REDSKAP, KRÄFTFISKE OCH FISKE MED MER ÄN ETT SPÖ	Statens fiskevårdsavgift och vattenägarens tillstånd	Ej statens fiskevårdsavgift men vattenägarens tillstånd
FISKE PÅ SPECIALOMRÅDEN	Statens fiskevårdsavgift och vattenägarens tillstånd	Ej statens fiskevårdsavgift men vattenägarens tillstånd

OBS!

Mete och pilkfiske samt spöfiske med stöd av fiskevårdsavgiften är förbjudet i fors- och strömområden i vattendrag för vandringsfisk. Därtill kan fiske begränsas med beslut av NTM-centralen, se kalastusrajoitus.fi.

Med specialområden avses områden där fisket är begränsat, bland annat vissa av Forststyrelsens områden samt fors- och strömområden i vattendrag för vandringsfisk.

FISKETILLSTÅND

Före man börjar fiska måste man skaffa sig **fisketillstånd**. 18–64-åriga fiskare ska betala fiskevårdsavgift. Mete, pilkfiske och fiske med strömmingshäckla är avgiftsfria allmänna fiskerätter, för vilka man inte behöver tillstånd. För allt annat fiske måste 18–64-åriga betala fiskevårdsavgift.

Efter att ha betalat **fiskevårdsavgiften** kan man fiska med ett spå i så gott som hela landet. Fiskevårdsavgiften berättigar inte till fiske på Åland, i fors- och strömområden i vattendrag för vandringsfisk och inte heller på områden där fiske förbjudits av NTM-centralerna. Du hittar fiskeförbudsområdena på adressen kalastusrajoitus.fi.

För övrigt fiske ska man utöver fiskevårdsavgiften ha fisketillstånd av vattenområdets ägare. Detta gäller bland annat fiske med stående redskap, kräftfiske och fiske med fler än ett spö.

För fiske med fler spön, fiske med stående redskap och annat fiske samt kräftfiske ska man utöver fiskevårdsavgiften ha **fisketillstånd av vattenområdets ägare**.

SÅ HÄR BETALAR DU FISKEVÅRDSAVGIFTEN

Fiskevårdsavgiften är personlig. I samband med köpet efterfrågas namn, kontaktuppgifter och födelsetid. Du kan även köpa fisketillstånd för någon annan, då ska du ange de behövliga uppgifterna för den som du gör betalningen för.

Du kan betala fiskevårdssystem på adressen eraluvat.fi, via Forststyrelsens tjänstenummer 020 69 2424, i Forststyrelsens naturum eller i [R-kiosken](#).

Fiskevårdsavgiften

45 €/år

15 € / 7 dygn

6 €/dygn

VAR KAN JAG KÖPA LOKALA FISKETILLSTÅND?

Att hitta vem som säljer lokala fisketillstånd underlättas om man vet vart man är på väg för att fiska. Många fiskeriområden har nätsidor där man kan hitta information om fisketillstånd. Du kan också få hjälp med att hitta fisketillståndsförsäljare från de regionala fiskerihushållningscentralerna eller fiskarförbunden. Därtill har kommunerna och städerna ofta information på sina nätsidor om fisketillstånd för deras egna vatten.

År 2020 publicerade Forststyrelsen Eräluvat-applikation som du kan använda för att köpa fisketillstånd.

Mer information finns på ahven.net-sidor.

HA MED DITT FISKETILLSTÅND

Fisketillståndet och kvitto över erlagd fiskevårdsavgift ska alltid medföras vid fiske. För att bevisa ålderbaserad fiskerätt ska man ha med sig ett id-bevis.

TILLÄGG "Kilens hembygdsgård"



Adress: Kilvägen 90
64490 Sideby

Tfn: 040 684 5080

E-post: info@kilen.fi

Internet-sidor: kilen.fi

Facebook: [@KilenKiili](https://www.facebook.com/KilenKiili)

Husbilsparken nere vid bastuområdet är öppen. Toaletterna samt duscharna är i bruk. Pris 15 €/dygn och 20 €/dygn inkl. el. Hostellet är också i bruk. Fråga efter erbjudande; fina och förmånliga paket tillgängliga. Ta kontakt!

Restaurangen öppnas i juni enligt nuvarande restriktioner. Service inkluderar bordsservering och en à la carte -meny. Öppet söndagen 19.6–2.8 kl. 12–16. Gärna förhandsboka före 4.6. Gällande fortsatta öppethållningstider följ med internetsidor. Beträffande menyn eller förhandsbokning ta kontakt med Age Teir, tfn: 040 066 8788

Kilens hembygdsgård kan användas till kurser, konferenser, läger, bröllop (se fliken "Bröllop och fester), släktfest, företagets bastu- och rekreationsdagar, etc.

Kom och njut i vår rökbastu och upplev en avkopplade stressfri tillvaro i naturens famn med havsutsikt!

Du är välkommen att promenera runt på museiområdet och njuta av miljön samt naturen.

Bäst når du oss via e-post (info@kilen.fi).

För tilläggsinformation se internet-sidor eller ring tfn 040 684 5080.

TILLÄGG "Konstföreningen Spectra"

Konstföreningen

SPECTRA

Konstföreningen Spectra har olika temautställningar året om t.ex. i samband med Öppna portar -evenemanget i juni samt under marknadstider, jultiden osv. samt har flera visiterande konstnärer sina egna utställningar på Galleri Spectra. Där ordnas även många andra mindre evenemang.

Adress: Skolgatan 10
64100 Kristinestad

Tfn: 040 747 4606 (Tarja Boström) eller 040 509 4733 (Stina Engvall)

E-post: tarja.bostrom@gmail.com eller stina.engvall@gmail.com

Facebook: [Konstföreningen Spectra, Taideyhdistys Spectra](#)



TILLÄGG "Kummituskävelyt (på finska)"



KUMMITUSKÄVELYT

KRISTIINAN KAUPUNGISSA kesä 2020

Valitse aika, varaa paikka ja tule hyytävälle kummituskävelylle, jos uskallat

Joka keskiviikko klo 14.00 opastettu MUSEOKierros ja klo 20.00 kantakaupungin KUMMITUSKÄVELY-historiaa ja kummitustarinoita
Joka lauantai klo 20 uuden reitin ja teeman KUMMITUSKÄVELY Erikoiset Horrorwalk (ks.aika alla)

HEINÄKUU

- ke 1.7. klo 14 Meren museon salaisuuksia ja tarinoita
- ke 1.7. klo 20 Kummituskävely
- la 4.7. klo 22 Noitakierros kuutamolla ja käynti noitien mestauspaikalla (autoilla)
- ke 8.7. klo 14 Carlsron huvilan aaveita ja salaisuuksia
- ke 8.7. klo 20 Kummituskävely
- la 11.7. klo 20 Merenkulku ja kapteeneja - Kummituskävely
- su 12.7. klo 18.30 Gottorp ja noidan silmä-kävely(autoilla)
- ke 15.7. klo 14 Carlsron museon aaveita ja salaisuuksia
- ke 15.7. klo 20 Kummituskävely
- la 18.7. klo 22 Noitakierros ja käynti noitien mestauspaikalla (auto)
- ke 22.7. klo 14 Lebellin museon salaisuuksia ja tarinoita
- ke 22.7. klo 20 Kummituskävely
- pe 24.7. klo 20 Kristiinan päivän kummituskävely
- la 25.7. klo 22 Kummituskävely
- ke 29.7. klo 14 Carlsron huvilan aaveita ja historiaa
- ke 29.7. klo 20 Kummituskävely

ELOKUU

- la 1.8. klo 22 Lapväärtinpäivän KAUHUKÄVELY (ei lapsille!)
- ke 5.8. Carlsron museon salaisuuksia ja kummituksia
- ke 5.8. Kummituskävely
- la 8.8. klo 24.00! Hyytävä yökierros Gottorp ja noitavaino KRS:ssa

Varaukset
045-6090880

TILLÄGG "Naturupplevelser"

Naturupplevelser

I Kristinestad finns många fina naturområden att upptäcka. Den levande landsbygden och det intilliggande havet bjuder på mångsidiga naturupplevelser och friluftsliv. Här finns några exempel, fler hittar du på hemsidan.



Tegelbruksbackens naturstig

Huvudstigen är delvis grusad och den är lätt att gå. Det finns intressanta skyltar om naturen och bekväma rastplatser längs stigen. Hela naturstigen är ca 9 km. Rutten går från fågeltornet vid Norrfjärden över Tjock å till Tegelbruksbacken vid Tjockvägen.



Storholmen

En två hektar stor ö mellan forsarna i Lappfjärds å. Runt hela ön samt rakt igenom leder en naturstig. Lagom till morsdag täcks Storholmen av ett hav av vitsippor och två-tre veckor senare kan vandraren njuta av dofterna från hägg och liljekonvalj.



Uttermossa

Hela ruten är 9,6 km, man kan välja att gå kortare sträckor. Rutten är utmärkt med skyltar. Längs leden finns sevärdheter ss historiska lämningar, Gamla Tammerforsvägen, tjärdalar, gammal kvarn och brännvinskokeri.

Bötombergen

Fem vandringsleder med olika längd, 850m - 8,5km, och svårighetsgrad. Längs vandringslederna kan du bl a se jungfrudans, djävulsåker och bastuvägg. Vintertid kan du skida, pulka och åka slalom.



visit@krs.fi

www.visitkristinestad.fi
www.visitkristiinankaupunki.fi



TILLÄGG "Positive Gym -konditionsal"



Adress: Repslagaregatan 16
64100 Kristinestad

Tfn: 050 590 3132

E-post: info@positivegym.fi

Internet-sidor: positivegym.fi

Facebook: [@positivegymkrs](https://www.facebook.com/positivegymkrs)

Öppet: må–fr kl. 16–20 eller enligt överenskommelse

Priser:

	VUXNA	STUDERANDE OCH PENSIONÄRER
1 GÅNG	7,50 €	5,50 €
10 GÅNGAR	53 €	38 €
20 GÅNGAR	96 €	66 €
1 MÅNAD	49 €	37 €
3 MÅNADER	135 €	103 €
6 MÅNADER	235 €	182 €
12 MÅNADER	370 €	285 €

TILLÄGG "PULS Sports Club -gym"



Adress: Salutorget 3 B
64100 Kristinestad

Tfn: 040 512 0604

E-post: info@pulssportsclub.fi

Internet-sidor: pulssportclub.fi

Facebook: [@PULSSportsClub](https://www.facebook.com/PULSSportsClub)

Öppet: kl. 5–23

Gymmets dörr hålls alltid låst. Ingång vid nyckeln som man får till bruk efter medlemskapsavgift.

Priser:

	VUXNA	STUDERANDE OCH PENSIONÄRER
1 GÅNG	7 €	6 €
10 GÅNGER	45 €	38 €
1 MÅNAD	42 €	35 €
3 MÅNADER	105 €	09 €
6 MÅNADER	180 €	150 €
12 MÅNADER	300 €	260 €
RFID-NYCKEL (ENGÅNGSAVGIFT)	10 €	10 €

TILLÄGG "Sporting Kristinas representationslagets spelprogram"

PVM	KL.	KENTTÄ	KOTI	VIERAS
6.6.2020	15.00	Euran Wembley	EuPa	Sporting Kristina
13.6.2020	15.00	Lappfjärds plan	Sporting Kristina	KPV Akatemia
26.6.2020	19.00	Lappfjärds plan	Sporting Kristina	NIK
1.7.2020	19.00	Karleby, Ykspihlaja	Sääripotku	Sporting Kristina
22.7.2020	19.00	Lappfjärds plan	Sporting Kristina	Norrvala FF
27.7.2020	19.00	Elisa Stadion, Vasa	VPS Akatemia	Sporting Kristina
7.8.2020	19.00	Kristinaplan	Sporting Kristina	VPV
13.8.2020	19.00	Centralidrottsplan, Korsnäs	Korsnäs FF	Sporting Kristina
16.8.2020	15.00	Sundom Arena	SIF	Sporting Kristina
22.8.2020	15.00	Kristinaplan	Sporting Kristina	Närpes Kraft
27.8.2020	19.00	Kvarnvikens plan	Kaskö IK	Sporting Kristina

TILLÄGG "Sporting Kristinas akademilagets spelprogram"

PVM	KL.	KENTTÄ	KOTI	VIERAS
16.6.2020	18.30	Laihian keskuskenttä	Laihia SC	Sporting Kristina
17.6.2020	15.00	Lappfjärds plan	Sporting Kristina	VäVi
2.7.2020	19.00	Petalax 1	PeIK	Sporting Kristina
6.7.2020	19.00	Lappfjärds plan	Sporting Kristina	Malax IF
23.7.2020	19.00	Karperö	FC Korsholm 2	Sporting Kristina
29.7.2020	19.00	Lappfjärds plan	Sporting Kristina	Black Islanders
10.8.2020	19.00	Keskusurheilukenttä, Vöra	Norrvala FF 2	Sporting Kristina
17.8.2020	18.30	Kristinaplan	Sporting Kristina	FC Sport-j
24.8.2020	19.30	NYA Ehnvallen, Gerby	BK-48	Sporting Kristina
4.9.2020	18.00	Kristinaplan	Sporting Kristina	Korsnäs FF 2
19.9.2020	16.00	Kristinaplan	Sporting Kristina	BK-48 Young Boys

TILLÄGG ”Varggrotteutställningen och Varggrottan”

Varggrotteutställningen och Varggrottan

Öppet för grupper eller åt enskilda personer – tillsammans med en guide. Enligt överenskommelse.

Vänligen meddela om er ankomst gärna en vecka i förväg.

Utställningen finns på Alakyläntie 2 i Bötom, i förre kommunhus.

www.karjoki.fi eller ring 040 508 0405

Utställning är avgiftsfri.

Intresserad av Varggrottan?

Kontakta Kristinestads Turism:

tfn: 040 740 2311

e-post: visit@krs.fi

www.visitkristinestad.fi

Öppet må–fr kl. 10–16

VÄLKOMMEN!

KARTA "Björnkärrslingan"

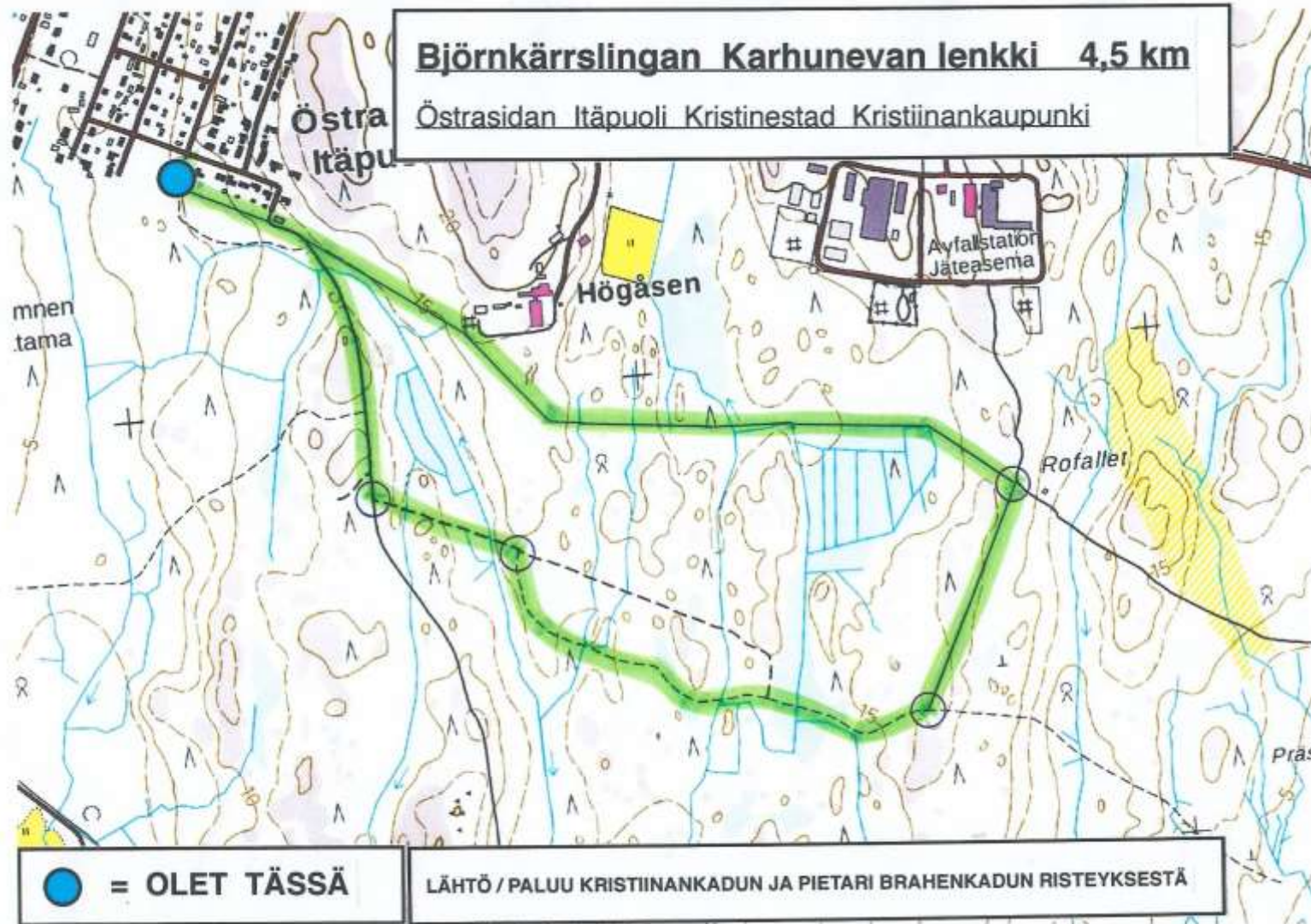

KARTA "Bötomborgens vandringsleder"

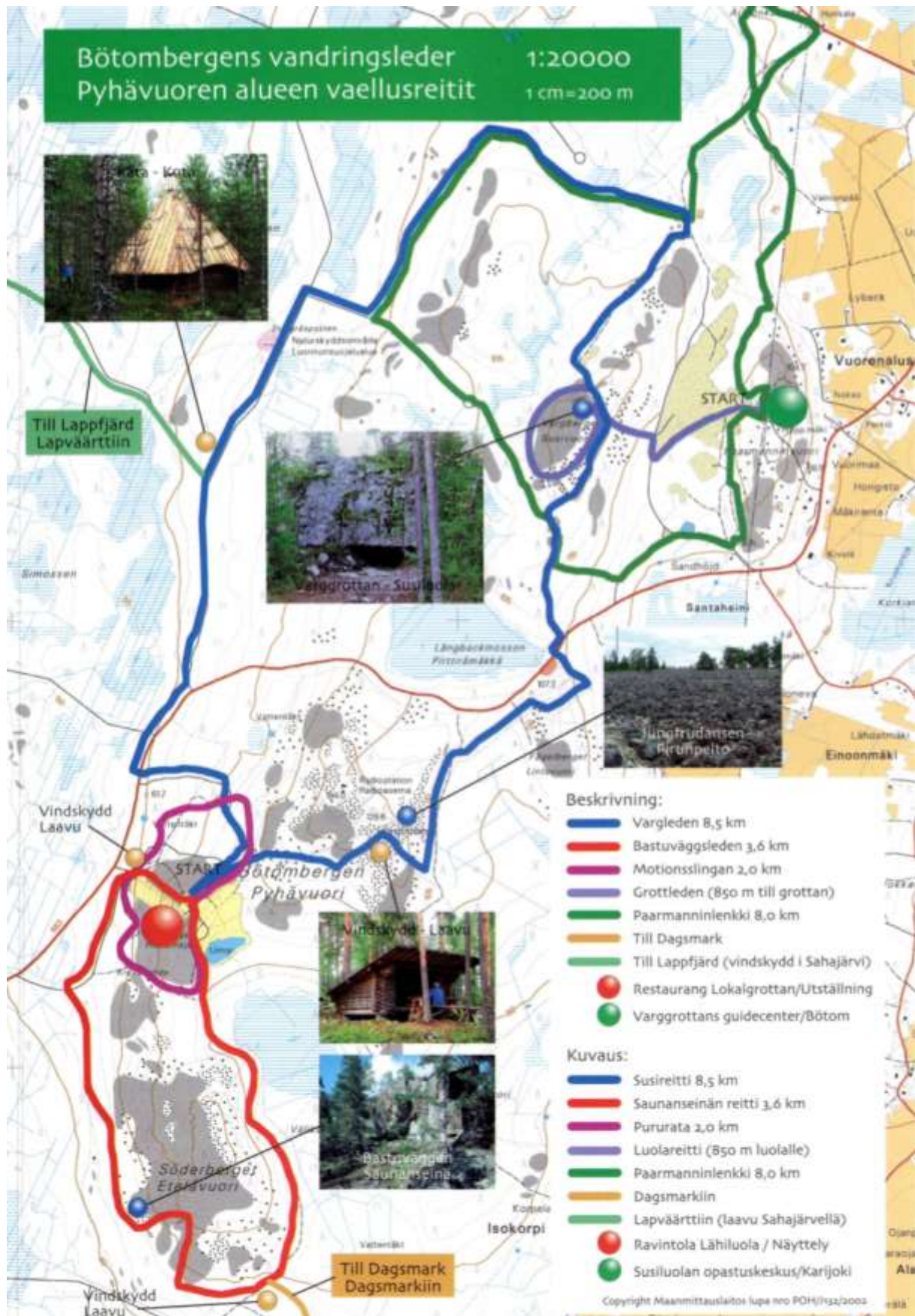

KARTA "Den sibiriska sipprankan på Bötombergen"

DEN SIBIRISKA SIPPRANKAN PÅ BÖTOMBERGEN PYHÄVUOREN SIPERIANKÄRHÖ

SEVÄRT I KRISTINESTAD
NÄHTÄVÄÄ KRISTINA NEAHPANGUSSA

Till den sibiriska sipprankan på Bötombergen svänger man av från Bötomvägen på adressen Bötomvägen 646. Till själva växtplatsen är det ytterligare ca 1,6 km körväg längs en skogsbilväg. Man känner till endast tre ställen där sipprankan växer i Finland. Förekomsten vid Bötombergen upptäcktes år 1947. Sipprankan är en lian som kan bli över fyra meter lång. Den blommar med hängande gulvita blommor i juni. Sipprankan är fridlyst i Finland.

Pyhävuoren siperiankärhölle käännyään Karijoentietä osoitteella Karijoentie 646. Kasvupaikalle on vielä n. 1,6 km ajomatkaa metsä-autotietä pitkin. Suomessa siperiankärhölle on vain kolme tunnettua kasvupaikkaa. Pyhävuoren esiintymä löydettiin vuonna 1947. Siperiankärhö on köynnös, jonka varsi voi kasvaa yli neljän metrin pituuteen. Se kukkii kesäkuussa kellanvalkoisin, nuokkuvin kukin. Siperiankärhö on rauhoitettu Suomessa.

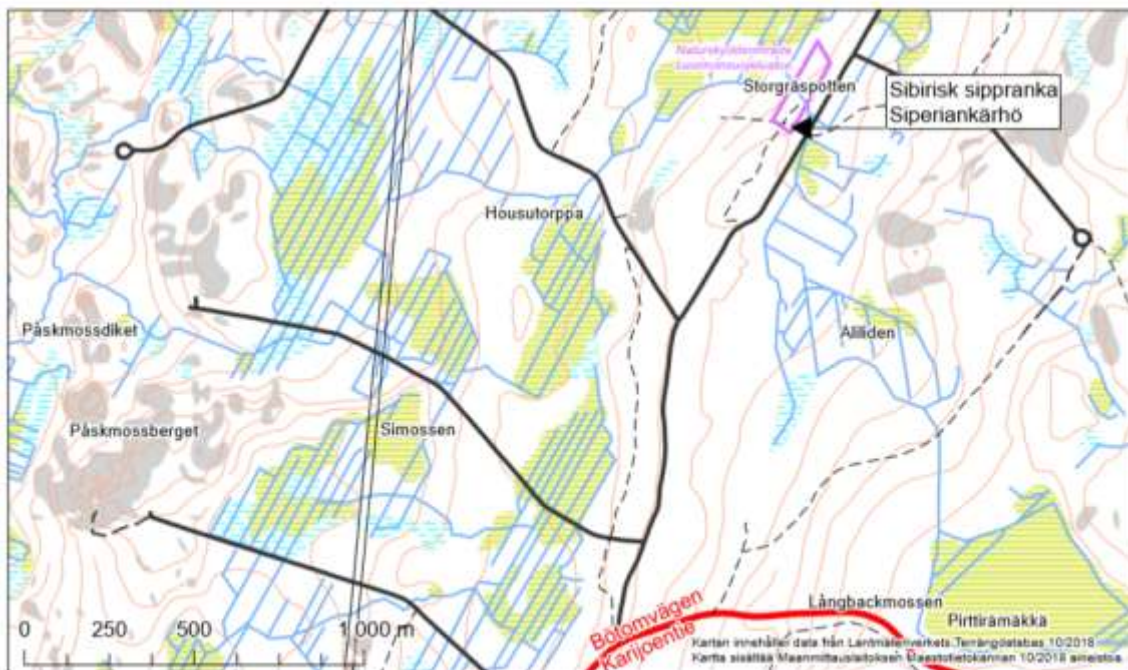

KARTA "Fågeltornet i Sideby"

FÅGELTORNET I SIDEBY SIIPYYN LINTUTORNI

Fågeltornet i Sideby finns på adressen Pottvägen 155 i Fischars.
Tornet är 15 meter högt. Årligen observeras en mängd sällsynta fåglar.
I anslutning till tornet finns det en grillplats.

Siipyn lintutori löytyy Länsikylästä osoitteelta Pottintie 155. Tornin korkeus on 15 metriä. Vuosittain havaitaan suuri määrä harvinaisia lintuja. Tornin yhteydessä on grillipaikka.

SEVÄRY / KRISTINESTAD
NÄHTÄVÄÄ KRISTINESTADIN KESKUSALUESSA

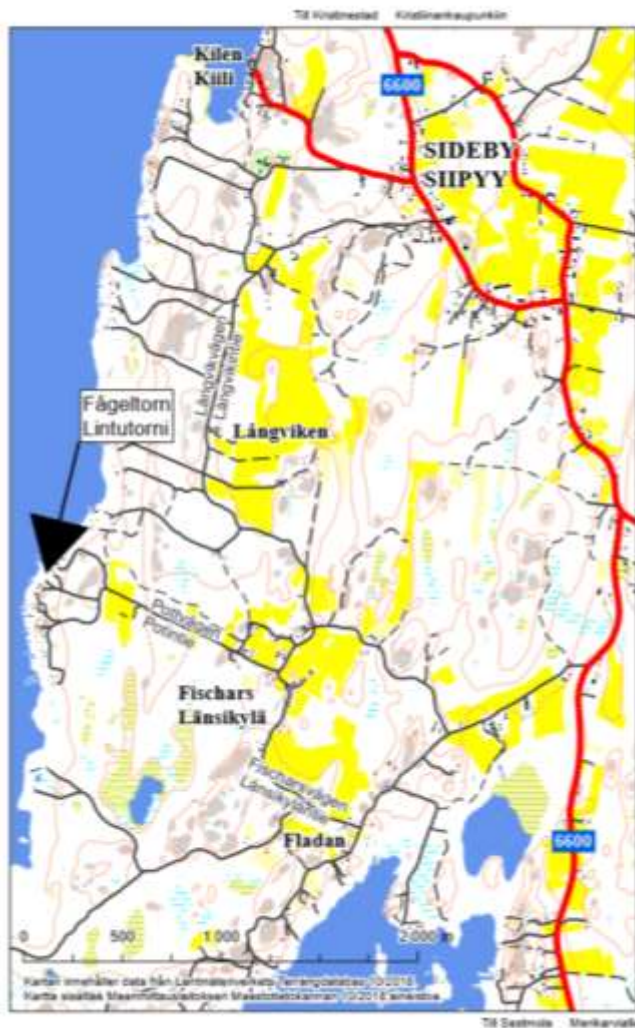

KARTA "Galleri Gottorp"

GALLERI GOTTORP

www.gottorp.fi

Galleri Gottorp är beläget ca fyra km norr om Kristinestad, på adressen Skrattnäsvägen 353. Entré sker från Carlsrovägen. I stockbyggnaderna med anor från 1700-talet finns det konstutställningar av Stina Engvall och Sonja Lapveteläinen. I häxmuseet och i 1600-tals-stugan finns det permanenta lokalhistoriska utställningar. Övriga utställningar förnyas varje sommar.

Galleri Gottorp är öppet i juli tisdag-söndag kl. 13-18 eller enligt överenskommelse.

E-post: stina.engvall(at)gmail.com
Telefon: 358 (0) 40 5094 733

Galleri Gottorp sijaitsee n. neljä km Kristiinakaupungista pohjoiseen, osoitteella Skrattnäsintie 353. Sisäänkäynti tapahtuu Carlsrontieltä. 1700-luvulta peräisin olevissa hirsirakennuksissa on Stina Engvallin ja Sonja Lapveteläisen taidenäyttelyt. Noitamuseossa ja 1600-luvun tuvassa on pysyviä paikallishistoriallisia näyttelyjä. Muut näyttelyt uusitaan joka kesä.

Galleri Gottorp on auki heinäkuussa tiistai-sunnuntai klo 13-18 tai sopimuksista.

S-posti: stina.engvall(at)gmail.com
Puhelin: 358 (0) 40 5094 733

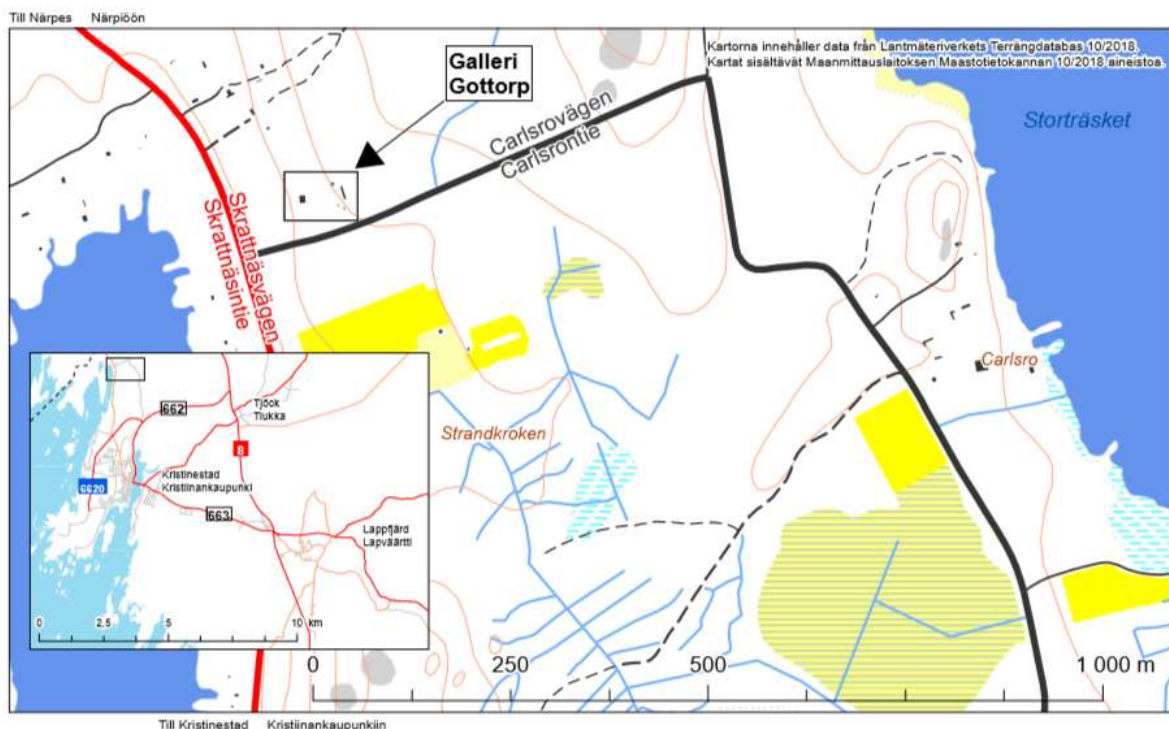

KARTA "Idrottsanläggningar"

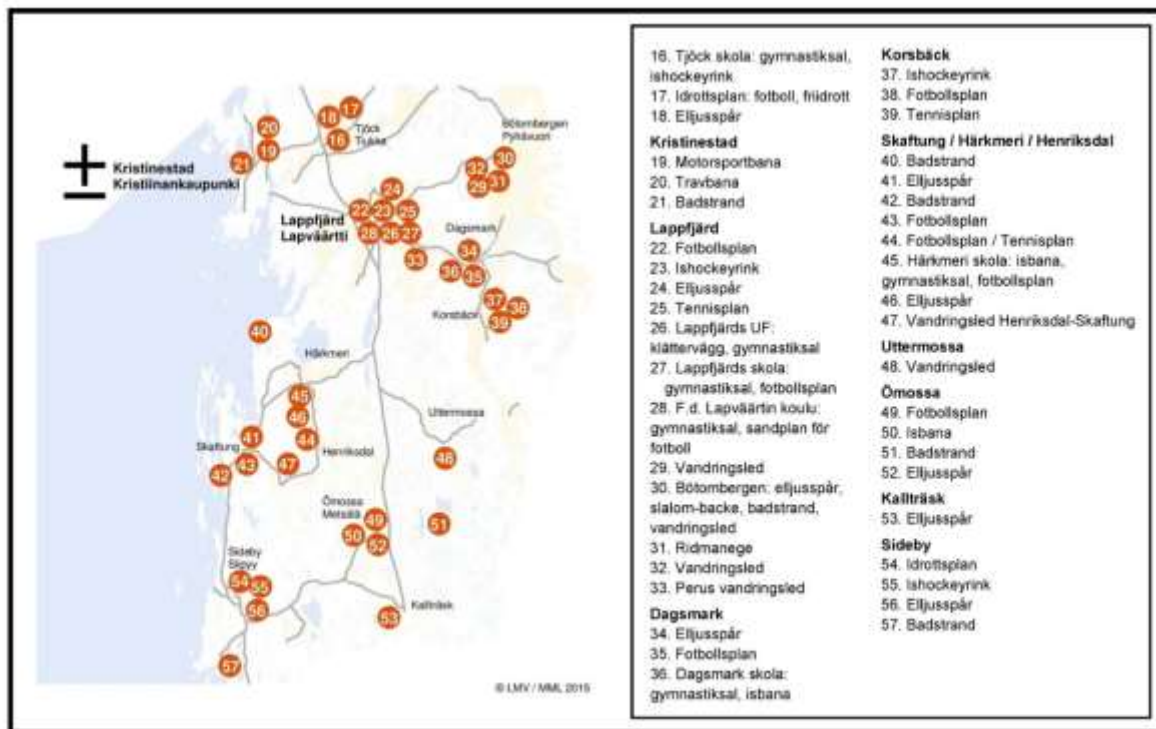
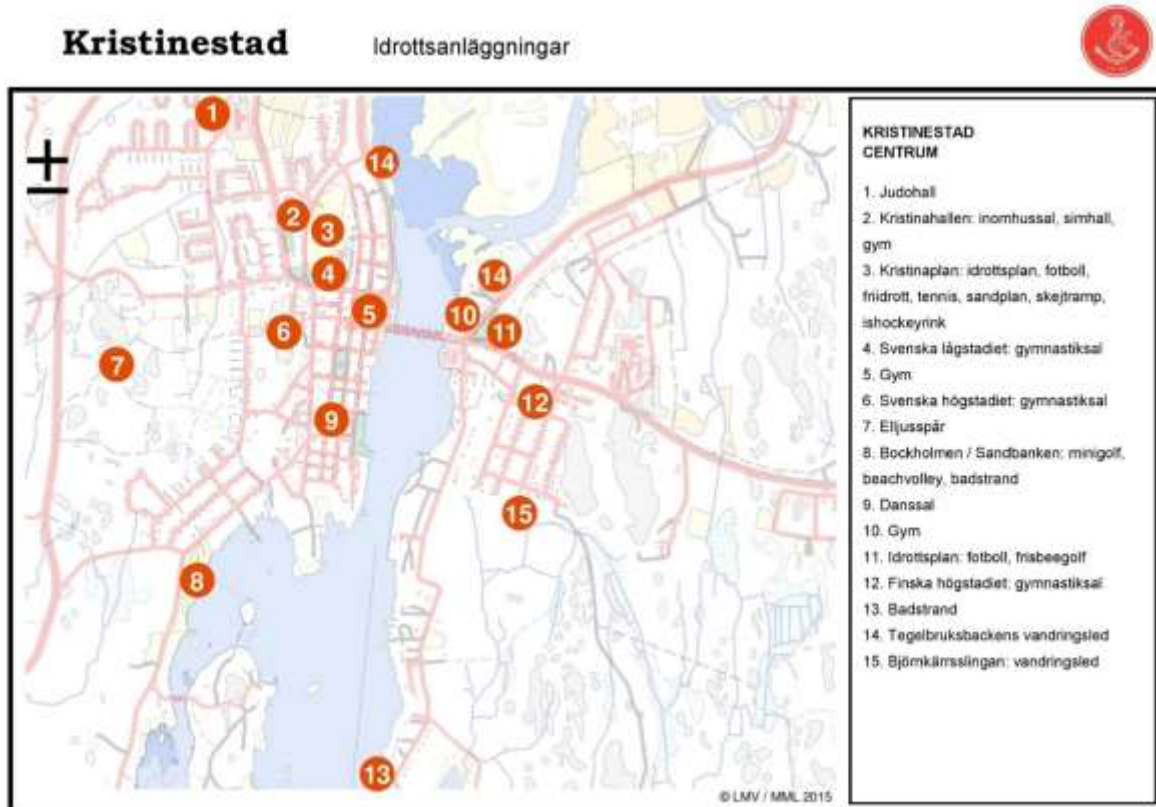

KARTA "Kanonviken och Björkskäret"

KANONVIKEN OCH BJÖRKSÄRET KANUUNALAHTI JA BJÖRKSÄRET

Till natursköna Kanonviken och Björkskäret är det bara drygt fem kilometer från Kristinestads centrum. Från rådhuset följer man Staketgatan, Salavägen och Skatavägen till slut. Därefter svänger man till vänster. På de släta klipporna kan man sommartid njuta av solen och vågorna. På området finns det också en grillplats.

Luonnonkauniisiin Kanuunalahteen ja Björkskäretiin on vain runsaat viisi kilometriä Kristiinankaupungin keskustasta. Raatihuoneelta kuljetaan Aitakatua, Salantietä ja Skatantietä loppuun asti. Sen jälkeen käännytään vasemmalle. Sileillä kallioilla voi kesäisin nauttia auringosta ja aalloista. Alueella on myös grillipaikka.

SEVÄRT I KRISTINESTAD
NÄHTÄVÄÄ KRISTIINANKAUPUNGISSA

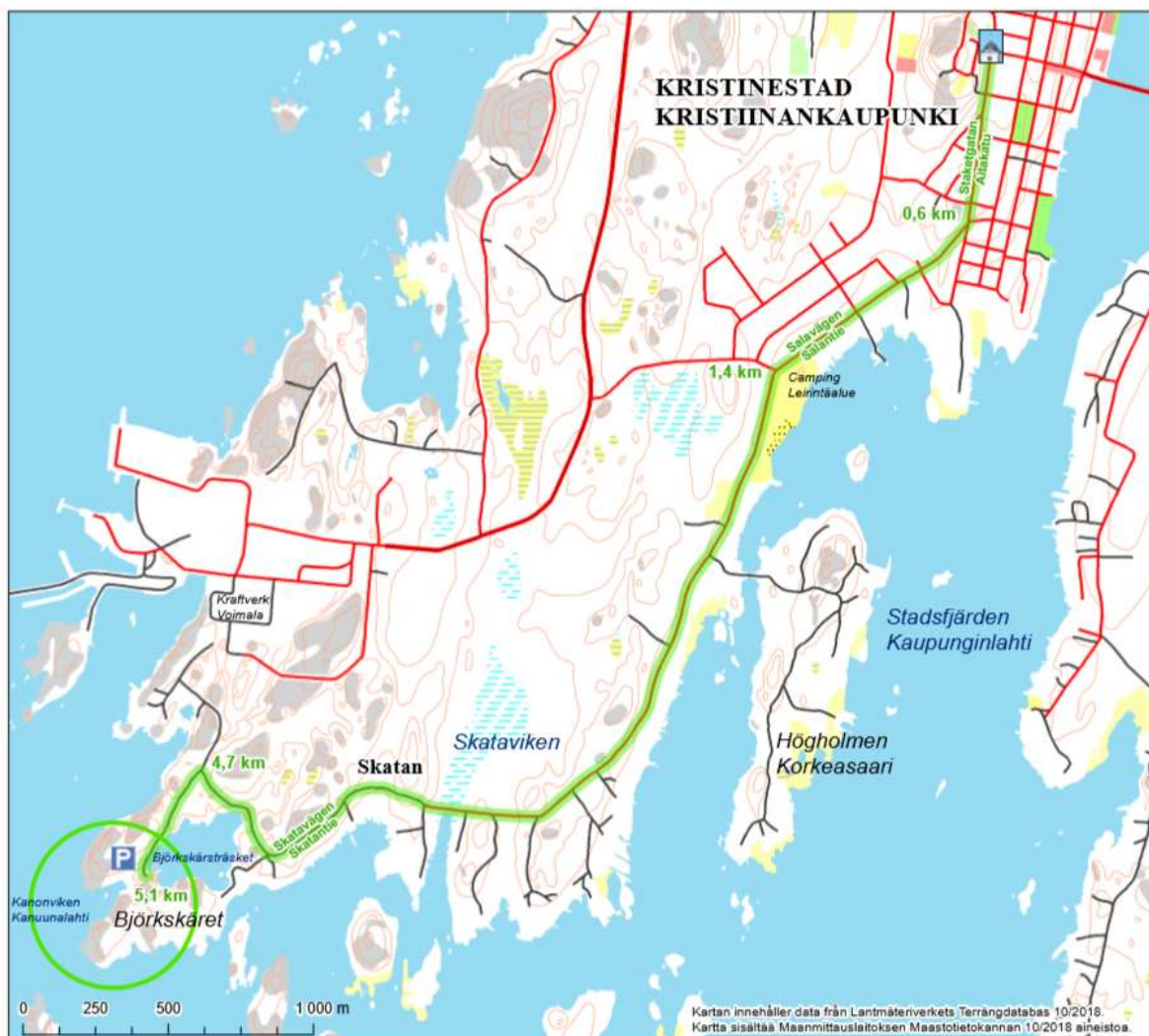

KARTA "Perus fors och Storholmen"

PERUS FORS OCH STORHOLMEN PERUKSEN KOSKI JA STORHOLMEN

Perus fors och Storholmen finns på adressen Lappfjärdsvägen 1225 i Perus by. På området finns ett litet vattenkraftverk, som redan 1918 började producera elektricitet. Från forsområdet leder en gångbro till Storholmen. Holmen är täckt av vitsippor kring morsdag, och två-tre veckor senare blommor hägg och liljekonvalj. I Lappfjärds å kan man fiska havsöring, harr, gädda, abborre och nejonöga.

Peruksen koski ja Storholmen löytyvät osoitteelta Lapväärtintie 1225 Peruksen kylästä. Alueella on pieni vesivoimala, joka jo vuonna 1918 alkoi tuottaa sähköä. Koskialueelta johtaa kävelysilta Storholmenin saarelle. Saari on tulvillaan valkovoikkoja äitiänpäivän aikaan, ja pari kolme viikkoa myöhemmin tuomet ja kielot kukkivat. Lapväärtinjoessa voi kalastaa meritaimenia, harjuksia, haukia, ahvenia ja nahkiaisia.

SEVÄRT I KRISTINESTAD
NÄHTÄVÄÄ KRISTINANKAUPUNGISSA

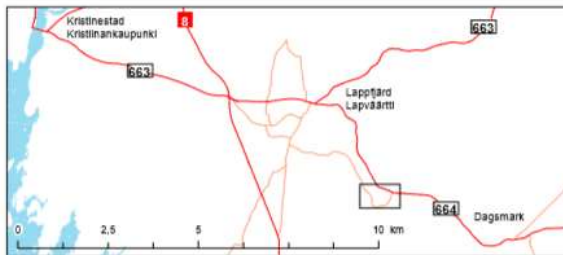

Till Lappfjärd Lapväärtin

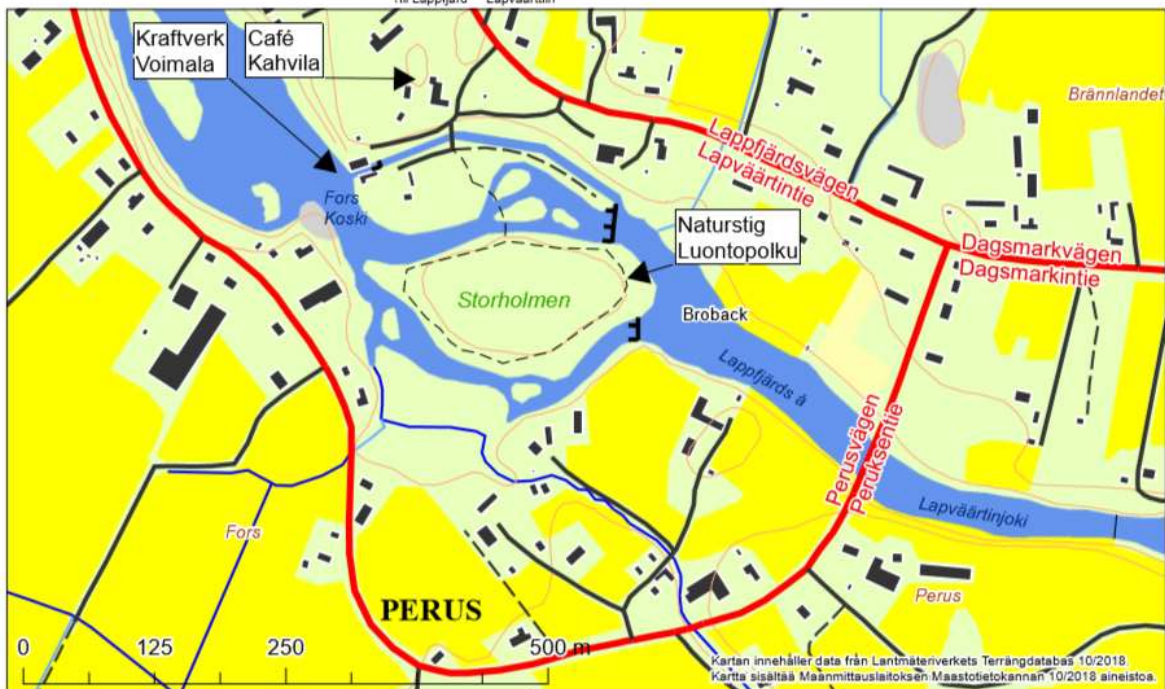

KARTA "Simstränder i Kristinestad"

SIMSTRÄNDER I KRISTINESTAD KRISTIINANKAUPUNGIN UIMARANNAT

I Kristinestad finns det totalt nio officiella simstränder. Havsbadet erbjuder möjligheter också till vinterbad. Sandbankens simstrand har status som EU-simstrand. Stränderna på Bötombergen och vid Lilla Sandjärv är vid insjöar. Övriga är vid havet.

Kristiinankaupungissa on yhteensä yhdeksän virallista uimarantaa. Meriuimala tarjoaa mahdollisuuksia myös talviuintiin. Hiekkasärkän uimarannalla on EU-uimarannan status. Pyhävuoren ja Lilla Sandjärvin rannat ovat järvirantoja. Muut ovat merirantoja.



Kartorna innehåller data från Lantmäteriverkets Terrängdatabas 10/2018. Kartat innehåller även data från Maanmittauslaitoksen Maastotietokanta 10/2018 aneisista.

KARTA "Skaftung naturstig"

SKAFTUNG NATURSTIG SKAFTUNGIN LUONTOPOLKU

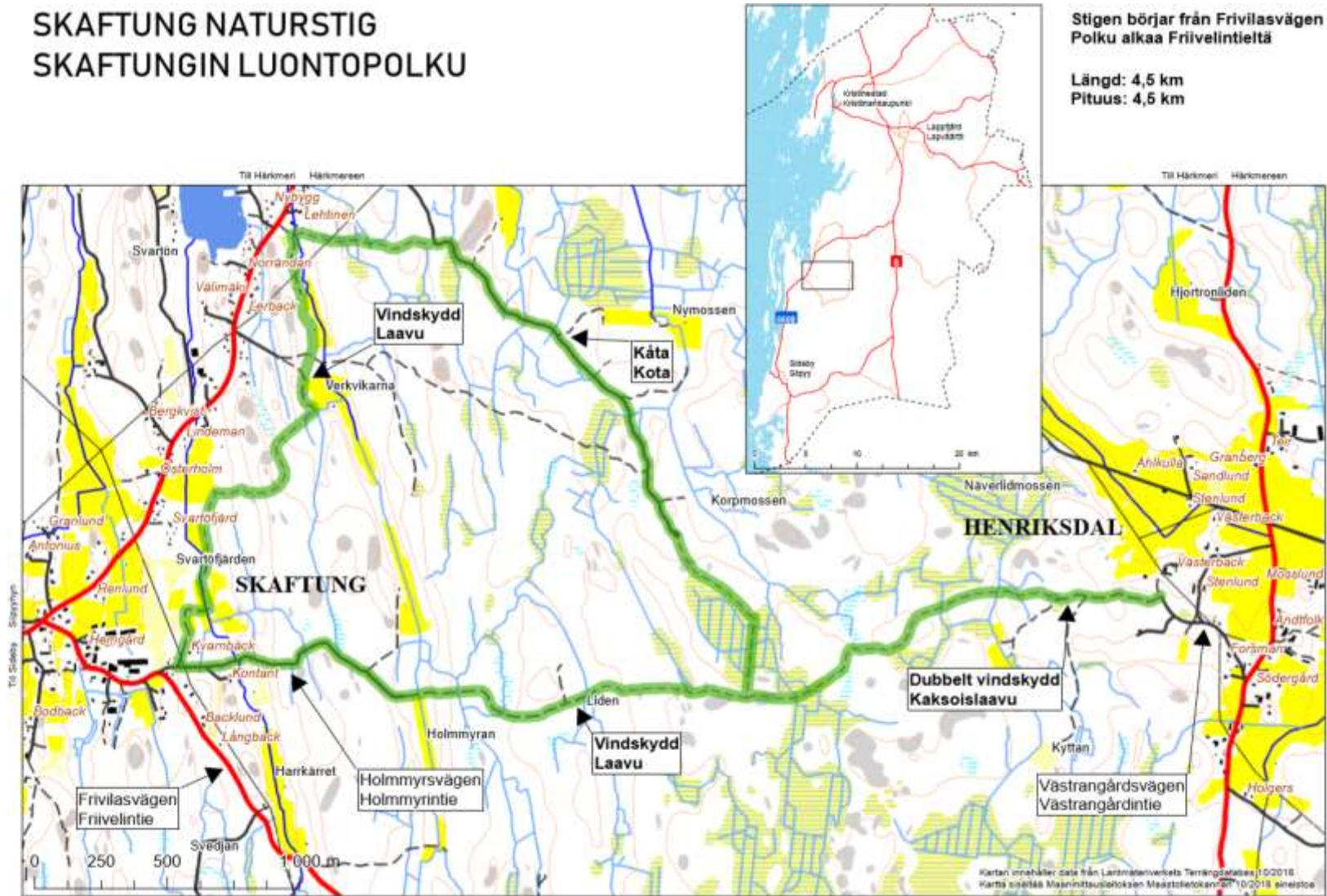

KARTA "Tegelbruksbacken-Norrfjärdens naturstig"

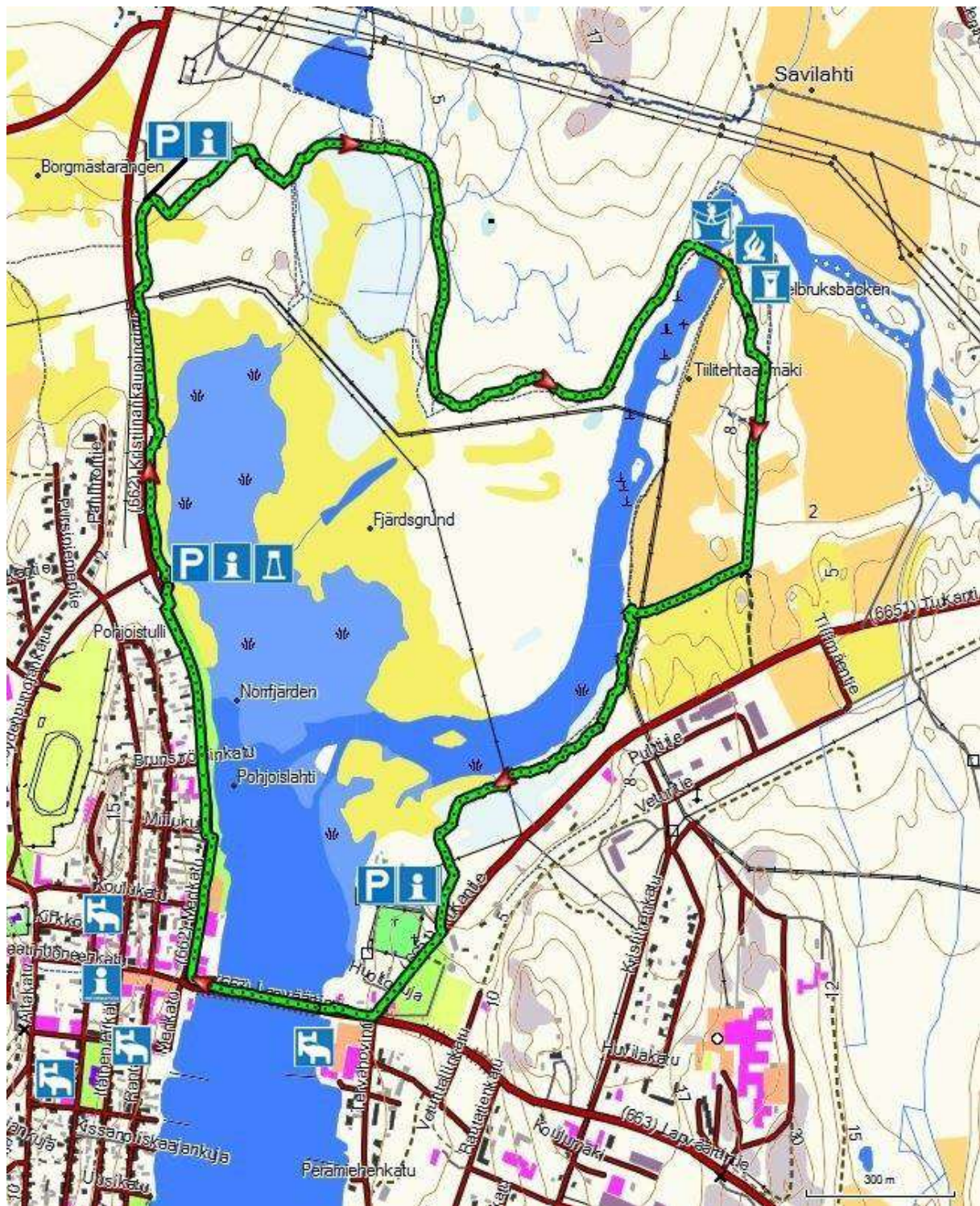

KARTA "Wilhelm von Schwerins monument i Ömossa"

WILHELM VON SCHWERINS MONUMENT I ÖMOSSA WILHELM VON SCHWERININ MONUMENTTI METSÄLÄSSÄ

SEVÄRT I KRISTINESTAD
NÄHTÄVÄÄ KRISTINANKAUPUNGISSA

Monumentet över underlöjtnant Wilhelm von Schwerin vid Upplands regemente finns i Ömossa på adressen Ömossavägen 129. Under 1808-09 års krig deltog von Schwerin i slaget vid Ömossa den 6 september 1808. Han lyckades stoppa kosackerna genom att själv både ladda, rikta och avfira kanonerna. Han är omnämnd i Fänrik Ståls sägner.

Osoitteelta Metsäläntie 129 Metsälässä löytyy Upplandin rykmentin aliluutnantti Wilhelm von Schwerinin monumentti. Suomen sodassa von Schwerin osallistui Metsälän taisteluun 6. syyskuuta 1808. Hän onnistui pysäyttämään kasakat lataamalla, suuntaamalla ja laukaisemalla tykit itse. Hänet on mainittu Vänrikki Stoolin tarinoissa.

